



# สถานการณ์และการเตือนภัย ด้านแรงงานไตรมาส 1 ปี 2559

(มกราคม-มีนาคม 2559)





## พระบรมราโชวาท

พระราชทานแก่ข้าราชการพลเรือน เนื่องในวันข้าราชการพลเรือน  
วันศุกร์ ที่ ๑ เมษายน ๒๕๕๙

การปฏิบัติงานทุกอย่างของข้าราชการ มีผลเกี่ยวเนื่อง  
ถึงประโยชน์ส่วนรวมของประเทศชาติและประชาชนทุกคน.  
ข้าราชการทุกฝ่ายทุกระดับ จึงต้องระมัดระวังการปฏิบัติทุกอย่าง  
ให้สมควรและถูกต้องด้วยหลักวิชา เหตุผล ความชอบธรรม.  
ข้อสำคัญ เมื่อจะทำการใด ต้องคิดให้ถี่ โดยคำนึงถึงผลที่จะ  
เกิดขึ้น ให้รอบคอบและรอบด้าน เพื่อให้งานที่ทำบังเกิดผลดี  
ที่เป็นประโยชน์แท้แต่อย่างเดียว.

อาคารเฉลิมพระเกียรติ โรงพยาบาลศิริราช  
วันที่ ๑๑ มีนาคม พุทธศักราช ๒๕๕๙

ที่มา : สำนักราชเลขาธิการ (www.ohm.go.th)





สถานการณ์และการเตือนภัย  
ด้านแรงงานไตรมาส 1 ปี 2559

(มกราคม-มีนาคม 2559)







# คำนำ

กระทรวงแรงงานได้จัดทำรายงานสถานการณ์และการเตือนภัยด้านแรงงานขึ้น โดยมีวัตถุประสงค์เพื่อนำเสนอข้อมูลด้านเศรษฐกิจแรงงาน ตัวชี้วัดภาวะแรงงาน และการเตือนภัยด้านแรงงาน เพื่อติดตามความเคลื่อนไหวของตลาดแรงงานอย่างต่อเนื่อง และทราบถึงแนวโน้มของตลาดแรงงานในด้านการจ้างงาน ว่างาน และเลิกจ้าง เพื่อเผยแพร่แก่หน่วยงานที่เกี่ยวข้องและผู้สนใจทั่วไป

รายงานสถานการณ์และการเตือนภัยด้านแรงงาน ได้จัดทำเป็นรายไตรมาสและประจำปี สำหรับรายงานฉบับนี้เป็นรายงานไตรมาส 1 ปี 2559 ซึ่งเป็นการรายงานข้อมูลในช่วงเดือนมกราคม – มีนาคม 2559 โดยการวิเคราะห์สถานการณ์แรงงานจากดัชนีชี้วัดภาวะแรงงาน ซึ่งจำแนกเป็น 2 กลุ่ม คือ กลุ่มที่ 1 ดัชนีชี้วัดตลาดแรงงานที่สำคัญ (Key Indicators of the Labour Market : KILM) ขององค์การแรงงานระหว่างประเทศ (International Labour Organization : ILO) และกลุ่มที่ 2 ดัชนีชี้วัดหลักด้านการบริหารแรงงานของกระทรวงแรงงาน (Key Indicators of the Performance of MOL : KIP - MOL) ซึ่งเป็นตัวชี้วัดที่สะท้อนประสิทธิภาพการปฏิบัติงานของกระทรวงแรงงานตามวิสัยทัศน์ “แรงงานมีศักยภาพสูงเพื่อส่งเสริมขีดความสามารถในการแข่งขันทางเศรษฐกิจ มีความมั่นคง และมีคุณภาพชีวิตที่ดี” และรายงานการเตือนภัยด้านแรงงานอันแสดงถึงแนวโน้มของตลาดแรงงาน โดยได้เผยแพร่ผ่าน Website ของกระทรวงแรงงาน [www.mol.go.th](http://www.mol.go.th) เลื่อนักวิชาการ

กระทรวงแรงงานได้รับความร่วมมือในการสนับสนุนข้อมูลจากหน่วยงานสังกัดกระทรวงแรงงาน ได้แก่ สำนักงานปลัดกระทรวงแรงงาน กรมการจัดหางาน กรมพัฒนาฝีมือแรงงาน กรมสวัสดิการและคุ้มครองแรงงาน และสำนักงานประกันสังคม และหน่วยงานภายนอก อาทิ สำนักงานสถิติแห่งชาติ สำนักงานคณะกรรมการพัฒนาการเศรษฐกิจและสังคมแห่งชาติ ธนาคารแห่งประเทศไทย ฯลฯ จึงขอขอบคุณทุกหน่วยงานที่เกี่ยวข้องมา ณ โอกาสนี้ กระทรวงแรงงานหวังเป็นอย่างยิ่งว่ารายงานสถานการณ์และการเตือนภัยด้านแรงงานฉบับนี้ จะเป็นประโยชน์ต่อหน่วยงาน และผู้สนใจทั่วไป และหากมีข้อคิดเห็นหรือข้อเสนอแนะประการใดโปรดแจ้งให้กระทรวงแรงงานทราบ เพื่อพิจารณาดำเนินการปรับปรุงต่อไป

กระทรวงแรงงาน

พฤษภาคม 2559





# สารบัญ

หน้า

สารบัญ

สารบัญตาราง

บทสรุปผู้บริหาร

1

ภาวะเศรษฐกิจโดยรวม

7

ดัชนีชี้วัดตลาดแรงงานที่สำคัญ

14

(Key Indicators of the Labour Market : KILM)

หมวดที่ 1 การจ้างงานและการว่างงาน

14

หมวดที่ 2 การพัฒนาศักยภาพแรงงาน

22

ดัชนีชี้วัดหลักด้านการบริหารแรงงานของกระทรวงแรงงาน

24

(Key Indicators of the Performance of MOL : KIP-MOL)

หมวดที่ 1 ศักยภาพแรงงาน

24

หมวดที่ 2 โอกาสในการทำงาน

27

หมวดที่ 3 หลักประกันที่ดี

34

หมวดที่ 4 สภาพการจ้างที่เป็นธรรม

36

หมวดที่ 5 สภาพแวดล้อมและสภาพการทำงานมีความปลอดภัย

38

หมวดที่ 6 การแรงงานสัมพันธ์ที่ดี

40

หมวดที่ 7 การมีสวัสดิการที่เหมาะสม

45

รายงานการเตือนภัยด้านแรงงานไตรมาส 1 ปี 2559

47

ภาคผนวก

51

.....

# สารบัญตาราง

ตารางที่	หน้า
1 จำนวนผู้ปฏิบัติงานทำจำแนกตามสถานภาพแรงงาน ไตรมาส 1 ปี 2556 – ปัจจุบัน	52
2 ผู้มีงานทำจำแนกตามประเภทอุตสาหกรรม ไตรมาส 1 ปี 2556 – ปัจจุบัน	53
3 ผู้มีงานทำจำแนกตามอาชีพ ไตรมาส 3 ปี 2556 – ปัจจุบัน	55
4 ผู้มีงานทำจำแนกตามระดับการศึกษา ไตรมาส 3 ปี 2556 – ปัจจุบัน	56
5 จำนวนผู้ปฏิบัติงานที่อยู่ในแรงงานนอกระบบ จำแนกตามอุตสาหกรรมและเพศ ทั่วราชอาณาจักร ปี 2556 – 2558	57
6 จำนวนตำแหน่งงานว่าง ผู้สมัครงานและการบรรจุงานจำแนกตามภูมิภาคและเพศ ไตรมาส 4 ปี 2558 และไตรมาส 1 ปี 2559	58
7 จำนวนตำแหน่งงานว่าง ผู้สมัครงาน และการบรรจุงานจำแนกตามการศึกษา ไตรมาส 4 ปี 2558 และไตรมาส 1 ปี 2559	59
8 จำนวนตำแหน่งงานว่าง ผู้สมัครงาน และการบรรจุงานจำแนกตามอาชีพ ไตรมาส 4 ปี 2558 และไตรมาส 1 ปี 2559	60
9 จำนวนตำแหน่งงานว่าง และการบรรจุงานจำแนกตามประเภทอุตสาหกรรม ไตรมาส 4 ปี 2558 และไตรมาส 1 ปี 2559	61
10 จำนวนตำแหน่งงานว่าง ผู้สมัครงาน และการบรรจุงานจำแนกตามอายุ ไตรมาส 4 ปี 2558 และไตรมาส 1 ปี 2559	63
11 จำนวนคนต่างด้าวที่ได้รับอนุญาตทำงานคงเหลือทั่วราชอาณาจักร ณ เดือนมีนาคม 2559	64
12 จำนวนตำแหน่งแรงงานต่างด้าวประเภทชั่วคราว (มาตรา 9) และส่งเสริมการลงทุน (มาตรา 12) จำแนกตามสัญชาติ ณ เดือนมีนาคม 2559	65
13 จำนวนแรงงานไทยที่ได้รับอนุญาตเดินทางไปทำงานต่างประเทศ จำแนกตามภูมิภาค ปี 2558 ไตรมาส 4 ปี 2558 และไตรมาส 1 ปี 2559	66
14 การฝึกเตรียมเข้าทำงาน/ยกระดับ/ฝึกเสริมทักษะฝีมือแรงงานจำแนกตามภูมิภาคและกลุ่มอาชีพ ไตรมาส 4 ปี 2558 และไตรมาส 1 ปี 2559	67
15 การตรวจแรงงานจำแนกตามขนาดสถานประกอบการ ไตรมาส 1 ปี 2559	68
16 การตรวจความปลอดภัยในการทำงานจำแนกตามขนาดสถานประกอบการ ไตรมาส 1 ปี 2559	69
17 การตรวจความปลอดภัยในการทำงานจำแนกตามประเภทอุตสาหกรรม ไตรมาส 1 ปี 2559	70
18 ข้อเรียกร้อง/ข้อพิพาท/ข้อขัดแย้ง ไตรมาส 4 ปี 2558 และไตรมาส 1 ปี 2559	71
19 จำนวนสถานประกอบการและลูกจ้างจำแนกตามภูมิภาคและขนาดสถานประกอบการ ไตรมาส 1 ปี 2559	72
20 จำนวนผู้ประกันตนทั้งหมดจำแนกรายมาตรา 33 , 39 , และ 40 ไตรมาส 1 ปี 2556 – ปัจจุบัน	73
21 อัตราการเปลี่ยนแปลงค่าจ้างขั้นต่ำรายจังหวัดปี 2546 - 2556	74
22 อัตราค่าจ้างตามมาตรฐานฝีมือแรงงาน	77
23 ดัชนีชี้วัดภาวะแรงงาน	80

.....



# บทสรุปผู้บริหาร

## Executive Summary

### ภาวะเศรษฐกิจโดยรวม

ภาวะเศรษฐกิจไทยในไตรมาสที่ 1 ปี 2559 แผลวลงเล็กน้อย การบริโภคภาคเอกชนขยายตัวชะลอหลังจากเร่งไป ไตรมาสก่อนจากปัจจัยชั่วคราว ด้านมูลค่าการส่งออกสินค้าที่ไม่รวมทองคำหดตัวต่อเนื่องจากการชะลอของเศรษฐกิจจีนและอาเซียน และราคาสินค้าส่งออกที่เกี่ยวข้องกับน้ำมันยังลดลงส่งผลให้การผลิตภาคอุตสาหกรรมหดตัว ด้านการลงทุนภาคเอกชนขยายตัวต่ำ โดยการลงทุนในธุรกิจโทรคมนาคมยังขยายตัวได้บ้าง อย่างไรก็ตามการใช้จ่ายภาครัฐและภาคการท่องเที่ยวที่ขยายตัวดีเป็นแรงขับเคลื่อนเศรษฐกิจที่สำคัญ ด้านเสถียรภาพเศรษฐกิจ อัตราเงินเฟ้อทั่วไปติดลบน้อยลงจากผลของฐานราคาน้ำมันสูงที่ทยอยหมดลง อัตราการว่างงานลดลงเล็กน้อยตามการจ้างงานภาคบริการที่ปรับตัวขึ้น ด้านดุลบัญชีเดินสะพัดเกินดุลจากการส่งออกทองคำ รายได้ด้านการท่องเที่ยวที่สูงและมูลค่าการนำเข้าที่ลดลง

### สถานการณ์แรงงานไตรมาสที่ 1 ปี 2559

โดยสรุป ประชากรที่อยู่ในวัยทำงานหรืออายุ 15 ปีขึ้นไปจำนวน 55.47 ล้านคน เป็นกำลังแรงงานรวม 38.31 ล้านคน ประชากรวัยทำงานทุก ๆ 100 คน เป็นกำลังแรงงานรวม 69 – 70 คน จำแนกเป็นผู้มีงานทำ 67 – 68 คน ในจำนวนนี้เป็นแรงงานในระบบประกันสังคม (ผู้ประกันตนมาตรา 33) 18 – 19 คน มีงานทำนอกระบบประกันสังคม 48 – 49 คน เป็นผู้ว่างงาน 0 - 1 คน เป็นผู้ทำงานไม่เต็มเวลา (Part-time Worker) คือทำงานต่ำกว่า 35 ชั่วโมงต่อสัปดาห์ (ส่วนใหญ่เป็นงานภาคบริการ) 22 - 23 คน และเป็นผู้ทำงานต่ำกว่าระดับด้านเวลาทำงาน (Time-related underemployment) คือมีชั่วโมงการทำงานน้อยกว่า 35 ชั่วโมงต่อสัปดาห์และต้องการทำงาน 0 - 1 คน

ประชากรวัยทำงานทุก ๆ 100 คน ส่วนที่เหลืออีก 30 - 31 คน เป็นผู้ทำงานบ้าน เรียนหนังสือ เด็ก คนชรา และคนที่ไม่สามารถทำงานได้ และอื่น ๆ

นอกจากนี้ จำนวนคนว่างงานทุก ๆ 100 คน เป็นคนที่จบระดับอุดมศึกษา 33 - 34 คน รองลงมาคือมัธยมศึกษาตอนต้น 22 – 23 คน ชั้นมัธยมศึกษาตอนปลาย 22 - 23 คน ประถมศึกษา 14 - 15 คน ต่ำกว่าประถมศึกษา 5 – 6 คน ไม่มีการศึกษา 1 - 2 คน ไม่ทราบและอื่น ๆ 0 – 1 คน และในจำนวนผู้มีงานทำทุก 100 คน เป็นแรงงานต่างด้าว 6 - 7 คน

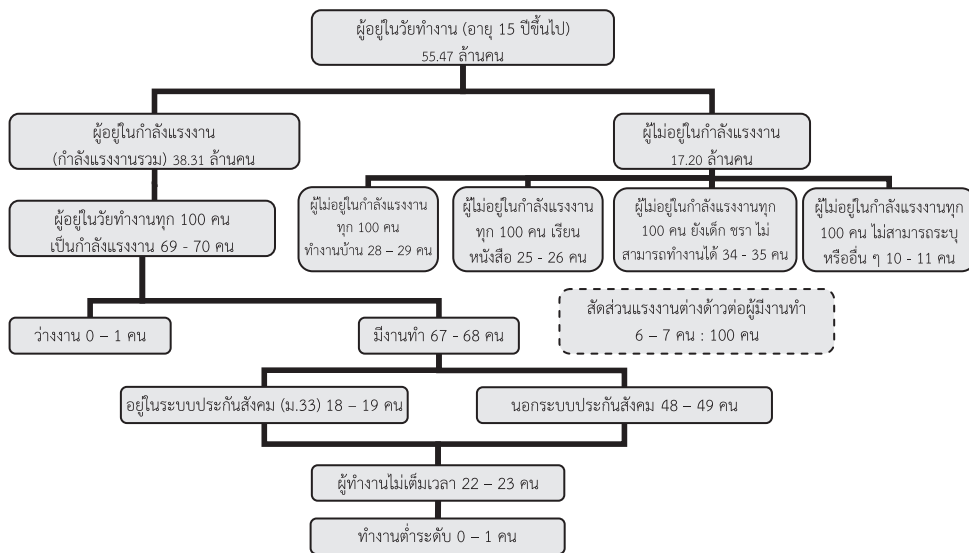

แนวโน้มการจ้างงานในภาพรวมของตลาดแรงงานในอีก 12 เดือนข้างหน้าตั้งแต่กุมภาพันธ์ 2559 ถึง มกราคม 2560 อยู่ในภาวะปกติ

**กำลังแรงงาน** ในไตรมาสที่ ประเทศไทยมีประชากรที่อยู่ในวัยทำงานหรืออายุ 15 ปีขึ้นไป 55.47 ล้านคน เป็นผู้อยู่ในกำลังแรงงาน 38.31 ล้านคน คิดเป็นร้อยละ 69.07 ของประชากรวัยแรงงานทั้งหมด แบ่งเป็น ผู้มีงานทำ 37.68 ล้านคน ผู้ว่างงาน 0.37 ล้านคน และผู้รอฤดูกาล 0.26 ล้านคน

**การมีงานทำ** อัตราการมีส่วนร่วมในกำลังแรงงาน (KILM 1) อยู่ที่ร้อยละ 69.07 แสดงว่าประชากรวัยทำงาน 100 คน อยู่ในกำลังแรงงาน 69 - 70 คน ซึ่งชะลอตัวร้อยละ -1.27 จากไตรมาสที่แล้ว อัตราผู้ไม่อยู่ในกำลังแรงงาน (KILM 13) ซึ่งเป็นดัชนีส่วนต่างของ KILM 1 อยู่ที่ร้อยละ 30.93 อัตราการมีงานทำต่อประชากรหรืออัตราการจ้างงานของประชากรในวัยทำงาน (KILM 2) อยู่ที่ร้อยละ 67.93 ซึ่งชะลอตัวจากไตรมาสที่แล้วร้อยละ -1.96 แสดงว่าประชากรวัยทำงาน 100 คน มีประมาณ 67 - 68 คนที่มีงานทำ และเมื่อเปรียบเทียบ KILM 1 กับ KILM 2 แสดงให้เห็นว่าตลาดแรงงานในไตรมาสปัจจุบันยังคงตึงตัว สำหรับการมีงานทำตามสถานภาพการทำงานพบว่ากลุ่มผู้ที่ได้รับค่าจ้าง/เงินเดือนเป็นกลุ่มที่มีอัตราส่วนของการมีงานทำต่อประชากร (KILM 3) สูงสุดร้อยละ 53.76 ขยายตัวจากไตรมาสที่ผ่านมาซึ่งอยู่ที่ร้อยละ 50.07 ร่องลงมาเป็นกลุ่มผู้ทำงานส่วนตัวร้อยละ 30.84 ผู้ทำงานให้ครอบครัวโดยไม่ได้รับค่าจ้างร้อยละ 15.29 และเป็นการรวมกลุ่มร้อยละ 0.11

**การจ้างงาน** อัตราส่วนของผู้มีงานทำหรืออัตราการจ้างงานจำแนกตามอุตสาหกรรม (KILM 4) การจ้างงานภาคเกษตรกรรมอยู่ที่ร้อยละ 29.60 ชะลอตัวจากไตรมาสที่ผ่านมาซึ่งอยู่ที่ร้อยละ 33.73 เนื่องจากปัญหาภัยแล้ง ทำให้เริ่มมีการเคลื่อนย้ายแรงงานกลับไปสู่นอกภาคเกษตร สำหรับอัตราการจ้างงานนอกภาคเกษตรอยู่ที่ร้อยละ 70.40 โดยอัตราการจ้างงานในภาคบริการอยู่ที่ร้อยละ 45.84



ขยายตัวจากไตรมาสที่แล้วซึ่งอยู่ที่ร้อยละ 43.53 และขยายตัวจากไตรมาสเดียวกันปีก่อนที่อยู่ที่ยร้อยละ 44.89 อัตราจ้างงานภาคอุตสาหกรรมอยู่ที่ร้อยละ 24.56 ขยายตัวจากไตรมาสที่ผ่านมาที่อยู่ที่ยร้อยละ 22.75 แต่ชะลอตัวจากไตรมาสเดียวกันปีที่แล้วว่าอยู่ที่ร้อยละ 24.63 และอุตสาหกรรมการขายส่ง ขายปลีก หอสมุดยานยนต์ และรถจักรยานยนต์ยังคงเป็นภาคที่มีอัตราการจ้างงานสูงสุดในตลาดแรงงานที่อยู่นอกภาคเกษตรกรรม

**สำหรับสถานการณ์การจ้างงานที่เป็นผู้ประกันตน** ไตรมาส 1 ปี 2559 จำนวนผู้ประกันตนมาตรา 33 มีจำนวน 10,365,424 คน ชะลอตัวจากไตรมาสที่แล้วร้อยละ -0.25 และชะลอตัวจากไตรมาสเดียวกันปีก่อนร้อยละ -2.89 สำหรับผู้ประกันตนมาตรา 40 (แรงงานนอกระบบ) มีจำนวนทั้งสิ้น 2,192,078 คน ชะลอตัวจากไตรมาสที่แล้วร้อยละ -0.39 และชะลอตัวจากไตรมาสเดียวกันปีก่อนร้อยละ -13.61 จากการที่ผู้ประกันตนมาตรา 40 ทางเลือกที่ 3-5 หายใจออก สืบเนื่องจากพระราชบัญญัติการให้สิทธิแก่ผู้สมัครเป็นสมาชิกของกองทุนการออมแห่งชาติบางกรณีและการโอนเงินจากกองทุนประกันสังคมในกรณีชราภาพไปยังกองทุนการออมแห่งชาติ พ.ศ. 2558 ประกาศในราชกิจจานุเบกษาและมีผลบังคับใช้แล้วเมื่อวันที่ 25 กันยายน 2558 ที่ผ่านมา ซึ่งกฎหมายดังกล่าว มีสาระสำคัญคือให้ยกเลิกบำนาญชราภาพการประกันสังคมมาตรา 40 ทางเลือกที่ 3 พร้อมให้สำนักงานประกันสังคมจ่ายเงินสมทบและประโยชน์ตอบแทนกรณีชราภาพคืนให้กับผู้ประกันตน และกฎหมายได้กำหนดให้ผู้ประกันตนตามมาตรา 40 กรณีบำนาญชราภาพ มีสิทธิแสดงความจำนงต่อสำนักงานประกันสังคมเพื่อโอนไปเป็นสมาชิก กอช. ภายใน 180 วัน นับตั้งแต่วันที่ 26 กันยายน 2558 ถึงวันที่ 23 มีนาคม 2559

**การเลิกจ้าง** การเลิกจ้างไตรมาส 1 ปี 2559 มีผู้ถูกเลิกจ้างที่มากขึ้นทะเบียนขอรับประโยชน์ทดแทนกรณีว่างงานจากสาเหตุเลิกจ้าง 25,121 คน ขยายตัวจากไตรมาสที่แล้วร้อยละ 5.62 และขยายตัวจากไตรมาสเดียวกันปีก่อนร้อยละ 30.85 แต่เป็นการขยายตัวที่ชะลอลงจากไตรมาสก่อน ทั้งนี้กระทรวงแรงงานได้สั่งการให้ส่วนราชการในพื้นที่ทุกจังหวัดติดตามเฝ้าระวังสถานการณ์ด้านแรงงาน โดยให้มีการรายงานเฝ้าระวังสถานการณ์ด้านแรงงานทุกเดือน โดยจับตาแนวโน้มและสัญญาณตัวเลขการเลิกกิจการ การเลิกโรงงานและความเคลื่อนไหวของการจ้างงานของธุรกิจทุกขนาดในพื้นที่จังหวัดอย่างใกล้ชิด

**ผู้ขอรับประโยชน์ทดแทนกรณีว่างงาน** ผู้ขอรับประโยชน์ทดแทนกรณีว่างงานในระบบประกันสังคมไตรมาส 1 ปี 2559 มีจำนวน 133,247 คน ขยายตัวเมื่อเทียบกับไตรมาสที่ผ่านมาร้อยละ 7.86 และขยายตัวเมื่อเทียบกับไตรมาสเดียวกันปีก่อนร้อยละ 19.89

**การว่างงาน** อัตราการว่างงาน (KILM 9) ในไตรมาสนี้อยู่ที่ร้อยละ 0.97 เพิ่มขึ้นจากไตรมาสที่แล้วที่ร้อยละ 0.80 และเพิ่มขึ้นจากไตรมาสเดียวกันปีก่อนที่ร้อยละ 0.94 โดยผู้ขายจะมีอัตราการว่างงานมากกว่าผู้หญิง และในจำนวนผู้ว่างงานซึ่งมีจำนวน 0.37 ล้านคนนี้ พบว่าระดับการศึกษาที่มีการ

ว่างงานสูงสุดยังคงเป็นระดับอุดมศึกษาว่างงาน ร้อยละ 33.26 ของผู้ว่างงานทั้งหมด ส่วนกลุ่มที่มีการว่างงานต่ำที่สุดยังคงเป็นแรงงานที่ไม่มีการศึกษา อื่น ๆ และไม่ทราบ ซึ่งมีการว่างงานรวมกันเพียงร้อยละ 1.69 ของผู้ว่างงานทั้งหมด อัตราการจ้างงานแบบไม่เต็มเวลาเพิ่มขึ้นจากไตรมาสที่แล้วที่ร้อยละ 15.32 มาอยู่ที่ร้อยละ 22.60 ในไตรมาสนี้ สำหรับอัตราการจ้างงานต่ำกว่าระดับอยู่ที่ร้อยละ 0.78 เพิ่มขึ้นจากไตรมาสก่อนเล็กน้อยที่อยู่ร้อยละ 0.59

**การใช้แรงงานต่างด้าว** ก็เป็นอีกดัชนีหนึ่งที่สะท้อนภาวะแรงงานของตลาดแรงงานในประเทศไทย จำนวนคนต่างด้าวที่ได้รับอนุญาตทำงานคงเหลือทั่วราชอาณาจักรจำนวน 1,548,810 คน จำแนกเป็นกลุ่มต่าง ๆ ดังนี้ **1.คนต่างด้าวตลอดชีพ** ได้แก่ คนต่างด้าวที่ได้รับอนุญาตให้อยู่ในราชอาณาจักรและทำงานตามประกาศของคณะปฏิบัติ ฉบับที่ 322 ลงวันที่ 13 ธันวาคม 2515 จำนวน 495 คน **2.คนต่างด้าวมาตรา 9 ประเภททั่วไป** ได้แก่ คนต่างด้าวที่มีถิ่นที่อยู่ในราชอาณาจักรหรือได้รับอนุญาตให้เข้ามาในราชอาณาจักรเป็นการชั่วคราวตามกฎหมายว่าด้วยคนเข้าเมืองโดยมิใช่ได้รับอนุญาตให้เข้ามาในฐานะนักท่องเที่ยว หรือผู้เดินทางผ่าน และไม่มีลักษณะต้องห้ามตามที่กำหนดในกฎกระทรวง จำนวน 105,581 คน **3.คนต่างด้าวมาตรา 9 พิสูจน์สัญชาติ** ได้แก่ คนต่างด้าวสัญชาติเมียนมา ลาว และกัมพูชาที่หลบหนีเข้าเมืองได้รับผ่อนผันให้ทำงานและอยู่ในราชอาณาจักรเป็นการชั่วคราว ตามมติคณะรัฐมนตรี ได้ผ่านการพิสูจน์สัญชาติและปรับสถานะการเข้าเมืองถูกกฎหมายเรียบร้อยแล้ว จำนวน 1,058,010 คน **4.คนต่างด้าวมาตรา 9 นำเข้าตาม MOU** ได้แก่ คนต่างด้าวสัญชาติเมียนมา ลาว และกัมพูชาที่เข้ามาทำงานตามความตกลงระหว่างรัฐบาลไทย กับ รัฐบาลประเทศต้นทาง จำนวน 306,460 คน **5.คนต่างด้าวมาตรา 12 ประเภทส่งเสริมการลงทุน** ได้แก่ คนต่างด้าวที่เข้ามาทำงานในราชอาณาจักรตามกฎหมายว่าด้วยการส่งเสริมการลงทุน (พระราชบัญญัติส่งเสริมการลงทุน พ.ศ. 2520) หรือกฎหมายอื่น ได้แก่ พระราชบัญญัตินิคมอุตสาหกรรมแห่งประเทศไทย พ.ศ. 2522 และพระราชบัญญัติปิโตรเลียม พ.ศ. 2514 เช่น นักลงทุน ช่างฝีมือ ผู้ชำนาญการ จำนวน 41,716 คน **6.คนต่างด้าวมาตรา 13 ประเภทชนกลุ่มน้อย** ได้แก่ คนต่างด้าวที่ไม่ได้รับสัญชาติไทยตามกฎหมายว่าด้วยสัญชาติ และกระทรวงมหาดไทยได้ออกเอกสารเพื่อรอพิสูจน์สถานะยื่นขอใบอนุญาตทำงาน จำนวน 30,010 คน **7.คนต่างด้าวมาตรา 14** ได้แก่ คนต่างด้าวสัญชาติเมียนมา ลาว และกัมพูชา ที่เข้ามาทำงานบริเวณชายแดนในลักษณะไป-กลับ หรือตามฤดูกาลในพื้นที่ความตกลงว่าด้วยการสัญจรข้ามแดนระหว่างราชอาณาจักรไทยกับประเทศที่ติดกับราชอาณาจักรไทย จำนวน 6,538 คน ส่วน**คนต่างด้าว 3 สัญชาติ (เมียนมา ลาว กัมพูชา)** ตามมติ ครม.เมื่อวันที่ 3 มีนาคม 2558 ได้ดำเนินการเปิดจดทะเบียนแรงงานต่างด้าว ณ ศูนย์บริการจดทะเบียนแรงงานต่างด้าว (One Stop Service : OSS) ทั่วประเทศ ตั้งแต่วันที่ 1 เมษายน – 30 มิถุนายน 2558 จำนวน 1,049,326 คน เป็นแรงงานต่างด้าวจำนวน 1,010,391 คน จำแนกเป็นแรงงานต่างด้าวสัญชาติเมียนมาจำนวน 436,154 คน กัมพูชา

จำนวน 439,087 คน ลาวจำนวน 135,150 คน ผู้ติดตามจำนวน 38,935 คน นายจ้างจำนวน 187,977 ราย

**ศักยภาพแรงงาน** อัตราการมีงานทำของผู้สำเร็จการฝึกเตรียมเข้าทำงานในไตรมาสนี้คิดเป็นร้อยละ 29.86 อัตราของการผ่านการทดสอบมาตรฐานฝีมือแรงงานอยู่ที่ร้อยละ 81.77 เพิ่มขึ้นจากไตรมาสที่แล้วซึ่งอยู่ที่ร้อยละ 60.03 และเพิ่มขึ้นจากไตรมาสเดียวกันของปีก่อนซึ่งอยู่ที่ร้อยละ 75.74 อัตราของผู้สำเร็จการฝึกยกระดับฝีมือแรงงานอยู่ที่ร้อยละ 96.38 เพิ่มขึ้นจากไตรมาสที่แล้วซึ่งอยู่ที่ร้อยละ 71.79 แต่ลดลงจากไตรมาสเดียวกันของปีก่อนซึ่งอยู่ที่ร้อยละ 97.94 **ผลิตภาพแรงงาน** ราคาคงที่ ปี 2545 อยู่ที่ 67,823.82 บาทต่อคนต่อไตรมาส ผลิตภาพแรงงานภาคเกษตร 15,169.81 บาทต่อคนต่อไตรมาส ผลิตภาพแรงงานภาคอุตสาหกรรม 99,011.17 บาทต่อคนต่อไตรมาส และผลิตภาพแรงงานภาคบริการ 85,080.48 บาทต่อคนต่อไตรมาส

**หลักประกันการทำงาน** พบว่าอัตราแรงงานที่เป็นผู้ประกันตนของกองทุนประกันสังคมต่อผู้มีงานทำอยู่ที่ร้อยละ 36.55 ขยายตัวจากไตรมาสที่แล้วซึ่งอยู่ที่ร้อยละ 35.94 และชะลอตัวเล็กน้อยจากไตรมาสเดียวกันของปีก่อนซึ่งอยู่ที่ร้อยละ 36.57 อัตราแรงงานในข่ายกองทุนเงินทดแทนต่อผู้มีงานทำอยู่ที่ร้อยละ 27.51 ขยายตัวเล็กน้อยจากไตรมาสที่แล้วซึ่งอยู่ที่ร้อยละ 27.08 และขยายตัวจากไตรมาสเดียวกันของปีก่อนซึ่งอยู่ที่ร้อยละ 26.79 แรงงานที่เป็นผู้ประกันตนได้มีการใช้สิทธิประโยชน์จากกองทุนประกันสังคมไม่สูงนัก มีอัตราการใช้สิทธิประโยชน์ต่อจำนวนผู้ประกันตนทั้งหมดร้อยละ 16.38 ขยายตัวจากไตรมาสที่แล้วซึ่งอยู่ที่ร้อยละ 16.31 สำหรับอัตราแรงงานนอกระบบ ซึ่งหมายถึงจำนวนแรงงานนอกระบบที่มีหลักประกันทางสังคม (มาตรา 40) ต่อจำนวนแรงงานนอกระบบทั้งหมดอยู่ที่ร้อยละ 10.24 ชะลอตัวจากไตรมาสที่แล้วซึ่งอยู่ที่ร้อยละ 10.28 และชะลอตัวจากไตรมาสเดียวกันปีก่อนซึ่งอยู่ที่ร้อยละ 11.85

**สภาพการจ้าง** มีอัตราการปฏิบัติไม่ถูกต้องตามกฎหมายคุ้มครองแรงงานอยู่ที่ร้อยละ 0.94 ชะลอตัวจากไตรมาสที่แล้วซึ่งอยู่ที่ร้อยละ 7.21 แต่ชะลอตัวจากไตรมาสเดียวกันของปีก่อนซึ่งอยู่ที่ร้อยละ 1.13 ซึ่งสภาพการจ้างที่ไม่เป็นธรรมกับแรงงานมากที่สุด 5 เรื่อง คือ สวัสดิการ (คณะกรรมการสวัสดิการ), ข้อบังคับ, ทะเบียน, วันหยุด และค่าล่วงเวลาและค่าทำงาน ตามลำดับ สำหรับขนาดสถานประกอบการที่มีอัตราการปฏิบัติไม่ถูกต้องตามกฎหมายคุ้มครองแรงงานสูงที่สุด 5 อันดับแรก คือ ขนาด 100 - 299 คน , ขนาด 50 - 99 คน , ขนาด 500 - 999 คน , ขนาด 1,000 คนขึ้นไป และขนาด 300 - 499 คนตามลำดับ

**สภาพแวดล้อมและสภาพการทำงานที่มีความปลอดภัย** มีอัตราการปฏิบัติไม่ถูกต้องตามกฎหมายความปลอดภัยในการทำงาน อยู่ที่ร้อยละ 5.24 ชะลอตัวจากไตรมาสที่แล้วซึ่งอยู่ที่ร้อยละ 31.72 แต่ขยายตัวจากไตรมาสเดียวกันของปีที่แล้วซึ่งอยู่ที่ร้อยละ 4.01 ซึ่งขนาดสถานประกอบการที่มีอัตราการปฏิบัติไม่ถูกต้องตามกฎหมายความปลอดภัยในการทำงานสูงที่สุด 5 อันดับแรก

คือ ขนาด 50 - 99 คน , ขนาด 100 - 299 คน , ขนาด 300 - 499 คน , ขนาด 20 – 49 คน และ ขนาด 500 – 999 คน ตามลำดับ สำหรับประเภทอุตสาหกรรมที่มีอัตราการปฏิบัติไม่ถูกต้องตามกฎหมายความปลอดภัยในการทำงานสูงสุด 5 อันดับ คือ การผลิต , การทำเหมืองแร่และเหมืองหิน , การไฟฟ้า ก๊าซ และการประปา , การประมง , และการก่อสร้าง ตามลำดับ

**การแรงงานสัมพันธ์** เป็นการวิเคราะห์ข้อมูลจากฐานข้อมูลกรมสวัสดิการและคุ้มครองแรงงาน พบว่า ฝ่ายลูกจ้างและฝ่ายนายจ้างมีแนวโน้มรวมตัวกันเพื่อคุ้มครองตนเองและเจรจาต่อรองเพิ่มมากขึ้นอันเนื่องมาจากประเทศไทยกำลังเตรียมการเพื่อรับรองสัตยาบันในอนุสัญญา ILO ฉบับที่ 87 และ 98 ที่มีเนื้อหาระบุถึงสิทธิเสรีภาพและการรวมตัวของแรงงาน ในไตรมาสที่อัตราสภาพแรงงานต่อสถานประกอบกิจการ 100,000 แห่ง ขยายตัวอยู่ที่ 413.88 ขณะที่อัตราการเป็นสมาชิกสหภาพแรงงานมีสัดส่วนต่อลูกจ้างทั้งหมดลดลงเล็กน้อยจากร้อยละ 7.47 ในไตรมาสที่แล้วเป็นร้อยละ 7.20 ในด้านนายจ้าง อัตราสมาคมนายจ้างต่อสถานประกอบกิจการ 100,000 แห่ง อยู่ที่ 89.99 ชะลอตัวจากไตรมาสที่แล้วที่อยู่ 95.28 อย่างไรก็ตาม ยังเป็นอัตราส่วนที่แตกต่างกันมากระหว่างด้านนายจ้างกับลูกจ้าง แต่เมื่อเปรียบเทียบการจัดตั้งองค์กรนายจ้างและลูกจ้างกับจำนวนสถานประกอบกิจการเพื่อวิเคราะห์ภาวะการแรงงานสัมพันธ์ที่ดี พบว่าจำนวนสหภาพแรงงานลดลงจากไตรมาสที่แล้ว 61 แห่ง จำนวนสมาคมนายจ้างลดลงจากไตรมาสที่แล้ว 18 แห่ง ขณะที่จำนวนสถานประกอบกิจการเพิ่มขึ้นจากไตรมาสที่แล้วจาก 351,612 แห่ง เป็น 352,273 แห่งในไตรมาสนี้หรือเพิ่มขึ้น 661 แห่ง การเกิดปัญหาแรงงานสัมพันธ์พบว่าอัตราการเกิดปัญหาแรงงานสัมพันธ์ต่อสถานประกอบกิจการ 100,000 แห่งอยู่ที่ 13.63 ชะลอตัวจากไตรมาสที่แล้วซึ่ง อยู่ที่ร้อยละ 30.43 แต่ขยายตัวจากไตรมาสเดียวกันของปีที่แล้วซึ่งอยู่ที่ร้อยละ 8.59 เมื่อจำแนกประเภทของปัญหาแรงงานสัมพันธ์พบว่าปัญหาแรงงานสัมพันธ์เกิดจากข้อขัดแย้งแรงงานมากกว่าข้อพิพาทแรงงาน กล่าวคือ อัตราการเกิดข้อขัดแย้งต่อสถานประกอบกิจการ 100,000 แห่งเป็น 9.94 ขณะที่อัตราการเกิดข้อพิพาทแรงงานต่อสถานประกอบกิจการ 100,000 แห่ง อยู่ที่ 3.69 ทั้งนี้ ปัญหาแรงงานสัมพันธ์ที่เกิดขึ้นกระทรวงแรงงาน โดยกรมสวัสดิการและคุ้มครองแรงงานสามารถดำเนินการให้มีการยุติข้อเรียกร้องได้ด้วยระบบทวิภาคีในอัตราร้อยละ 42.31 ของจำนวนสถานประกอบการที่มีการแจ้งข้อเรียกร้องทั้งหมด

**สวัสดิการแรงงาน** มีอัตราการปฏิบัติไม่ถูกต้องตามกฎหมายคุ้มครองแรงงานเรื่องสวัสดิการแรงงาน อยู่ที่ร้อยละ 2.68 ซึ่งสะท้อนว่าแรงงานยังคงได้รับการจัดสวัสดิการแรงงานตามกฎหมายคุ้มครองแรงงานอย่างเหมาะสม อย่างไรก็ตาม สวัสดิการแรงงานนอกเหนือกฎหมายคุ้มครองแรงงานเป็นสิ่งที่ต้องมีการส่งเสริมให้กว้างขวางและทั่วถึง ซึ่งพบว่ามีสถานประกอบกิจการเพียงร้อยละ 3.79 และลูกจ้างเพียงร้อยละ 13.37 ที่ได้รับการส่งเสริมการจัดสวัสดิการแรงงานนอกเหนือกฎหมายคุ้มครองแรงงาน

# ภาวะเศรษฐกิจโดยรวม<sup>1</sup>

## สรุปภาวะเศรษฐกิจในประเทศ

ภาวะเศรษฐกิจไทยในไตรมาสที่ 1 ปี 2559 แผลงเล็กลง การบริโภคภาคเอกชนขยายตัวชะลอลง หลังจากเร่งไปในไตรมาสก่อนจากปัจจัยชั่วคราว ด้านมูลค่าการส่งออกสินค้าที่ไม่รวมทองคำหดตัวต่อเนื่องจากการชะลอตัวของเศรษฐกิจจีนและอาเซียน และราคาสินค้าส่งออกที่เกี่ยวข้องกับน้ำมันยังลดลง ส่งผลให้การผลิตภาคอุตสาหกรรมหดตัว ด้านการลงทุนภาคเอกชนขยายตัวต่ำ โดยการลงทุนในธุรกิจโทรคมนาคมยังขยายตัวได้บ้าง อย่างไรก็ตามการใช้จ่ายภาครัฐและภาคการท่องเที่ยวที่ขยายตัวดีเป็นแรงขับเคลื่อนเศรษฐกิจที่สำคัญ ด้านเสถียรภาพเศรษฐกิจ อัตราเงินเฟ้อทั่วไปติดลบน้อยลงจากผลของฐานราคาน้ำมันสูงที่ทยอยหมดลง อัตราการว่างงานลดลงเล็กน้อยตามการจ้างงานภาคบริการที่ปรับตัวดีขึ้น ด้านดุลบัญชีเดินสะพัดเกินดุลจากการส่งออกทองคำ รายได้ด้านการท่องเที่ยวที่สูงและมูลค่าการนำเข้าที่ลดลง

## เศรษฐกิจด้านอุปทาน

### 1. ภาคเกษตรกรรม

ไตรมาสที่ 1 ปี 2559 หดตัวร้อยละ 9.0 เมื่อเทียบกับระยะเดียวกันปีก่อน เป็นผลจากทั้งด้านผลผลิตและราคา โดยด้านผลผลิตหดตัวจากผลกระทบของภัยแล้งเป็นสำคัญ โดยพืชที่ได้รับผลกระทบมาก ได้แก่ ข้าวนาปรัง และอ้อย ขณะที่ด้านราคาหดตัวจากราคายางพาราและมันสำปะหลังตามอุปสงค์จากจีนที่ลดลงตามเศรษฐกิจที่ชะลอตัวเป็นสำคัญ

### 2. ภาคอุตสาหกรรม

ไตรมาสที่ 1 ปี 2559 การผลิตภาคอุตสาหกรรมลดลงจากไตรมาสก่อน โดยเป็นผลจากปัจจัยชั่วคราว ในภาคการผลิตยานยนต์ที่หดลงเป็นสำคัญ และหากเทียบกับระยะเดียวกันปีก่อน การผลิตภาคอุตสาหกรรมหดตัวลงเช่นกัน โดยเฉพาะในภาคการผลิตยานยนต์ สิ่งทอและเครื่องนุ่งห่ม และผลิตภัณฑ์เหล็กตามอุปสงค์ที่ยังคงอ่อนแอ

### 3. ภาคบริการ

ไตรมาสที่ 1 ปี 2559 ภาคบริการเติบโตต่อเนื่องและเป็นปัจจัยขับเคลื่อนเศรษฐกิจที่สำคัญ โดยจำนวนนักท่องเที่ยวที่ขยายตัวดีในไตรมาสนี้ ส่งผลให้ธุรกิจที่เกี่ยวข้องกับภาคท่องเที่ยวยังเติบโตได้ ทั้งธุรกิจโรงแรมและภัตตาคารที่ขยายตัวแรงขึ้น และธุรกิจการขนส่งที่ขยายตัวจากการขนส่งทางอากาศเป็นหลัก สำหรับธุรกิจสื่อสารเติบโตในอัตราสูงจากการเปิดให้บริการ 4G และการเร่งทำโปรโมชั่นของผู้ประกอบการ เช่นเดียวกับธุรกิจค้าส่งค้าปลีกที่ปรับตัวขึ้นบ้าง

<sup>1</sup>รายงานเศรษฐกิจและการเงินเดือนธันวาคม 2558 ธนาคารแห่งประเทศไทย



#### 4. ภาคอสังหาริมทรัพย์

ไตรมาสที่ 1 ปี 2559 จำนวนที่อยู่อาศัยที่ได้รับอนุมัติสินเชื่อปล่อยใหม่ขยายตัวร้อยละ 15 เมื่อเทียบกับไตรมาสก่อนหน้า ส่วนหนึ่งมาจากผลของมาตรการกระตุ้นอสังหาริมทรัพย์ของภาครัฐ ขณะที่ภาพรวมที่อยู่อาศัยเปิดขายใหม่หดตัวร้อยละ 32.5 เมื่อเทียบกับไตรมาสก่อนหน้า เนื่องจากผู้ประกอบการอสังหาริมทรัพย์เน้นการขายที่อยู่อาศัยคงค้างตั้งแต่ช่วงต้นปีที่ผ่านมา

##### อุปสงค์ในประเทศ

###### 1. การบริโภคภาคเอกชน

ไตรมาสที่ 1 ปี 2559 ดัชนีการบริโภคภาคเอกชนปรับลดลงจากไตรมาสก่อนเนื่องจากการเร่งบริโภคในช่วงก่อนหน้า โดยเฉพาะการเร่งซื้อรถยนต์ก่อนการปรับขึ้นภาษีสรรพสามิต ด้านการใช้จ่ายในหมวดบริการยังคงขยายตัวดี ซึ่งยังรวมผลจากการใช้จ่ายของนักท่องเที่ยวต่างชาติ ขณะที่การใช้จ่ายในหมวดสินค้าไม่คงทนและกึ่งคงทนค่อนข้างทรงตัว โดยรายได้ครัวเรือนเกษตรกรรมที่ตกต่ำและหนี้ครัวเรือนที่อยู่ในระดับสูงยังคงเป็นปัจจัยถ่วงการบริโภคที่สำคัญ

###### 2. การลงทุนภาคเอกชน

ไตรมาสที่ 1 ปี 2559 การลงทุนภาคเอกชนลดลงจากไตรมาสก่อนจากการนำเข้าสินค้าทุนและยอดจำหน่ายรถยนต์เพื่อใช้ประกอบธุรกิจที่ลดลง ตามอุปสงค์ทั้งในและต่างประเทศที่ชะลอตัว รวมถึงผลของการเร่งซื้อรถยนต์ในปลายปี 2558 ก่อนการปรับขึ้นภาษีสรรพสามิต สำหรับปริมาณการระดมทุนของภาคเอกชนลดลงจากไตรมาสก่อนสะท้อนจากปริมาณสินเชื่อใหม่ที่ลดลง สอดคล้องกับภาวะเศรษฐกิจที่ยังมีแนวโน้มฟื้นตัวช้า

###### 3. ภาคการคลัง

ในไตรมาสที่ 2 ของปีงบประมาณ ภาครัฐมีบทบาทในการกระตุ้นเศรษฐกิจมากขึ้นโดยรัฐบาลเบิกจ่ายงบประมาณได้เพิ่มขึ้นร้อยละ 8.7 จากระยะเดียวกันปีก่อน ขณะที่การจัดเก็บรายได้ขยายตัวร้อยละ 5.9 จากรายได้ที่มีใช้ภาษีเป็นสำคัญ ดุลการคลังเบื้องต้นขาดดุลน้อยกว่าช่วงเดียวกันปีก่อน

##### ภาคต่างประเทศ

###### 1. ภาวะเศรษฐกิจประเทศคู่ค้า

1.1 เศรษฐกิจจีน ในเดือนมีนาคม 2559 ปรับดีขึ้นบ้างจากผลของมาตรการดูแลเศรษฐกิจของทางการจีนในช่วงที่ผ่านมา ทำให้การลงทุนปรับดีขึ้นโดยเฉพาะในภาคอสังหาริมทรัพย์และการลงทุนในโครงสร้างพื้นฐาน นอกจากนี้การบริโภคในประเทศขยายตัวเพิ่มขึ้นเล็กน้อยจากเดือนก่อน ซึ่งสอดคล้องกับความเห็นของผู้ประกอบการ โดยดัชนีผู้จัดการฝ่ายจัดซื้อภาคอุตสาหกรรมปรับสูงขึ้นกว่าระดับ 50 รวมทั้งดัชนีผู้จัดการฝ่ายจัดซื้อภาคบริการที่ยังคงปรับเพิ่มขึ้น

**1.2 เศรษฐกิจเอเชีย** ในเดือนมีนาคม 2559 อ่อนแอลงจากภาคการส่งออกที่ยังคงหดตัวต่อเนื่องจากเศรษฐกิจประเทศคู่ค้าที่ยังอ่อนแอ ประกอบกับการบริโภคที่ชะลอตัวจากปัจจัยรายได้ตามภาวะเศรษฐกิจที่ชะลอตัว รวมถึงความมั่งคั่งของครัวเรือนที่ปรับลดลงตามราคาสินทรัพย์ทั้งในตลาดหุ้นและราคาบ้าน โดยเฉพาะฮ่องกงและสิงคโปร์

**1.3 เศรษฐกิจสหรัฐฯ** ในเดือนมีนาคม 2559 ชะลอตัวลงตามการบริโภคซึ่งได้รับผลกระทบจากปัจจัยชั่วคราว เนื่องจากมีการเร่งซื้อรถยนต์ในช่วงไตรมาสที่ 4 ปี 2558 อย่างไรก็ตาม ตลาดแรงงานยังคงปรับตัวดีขึ้นอย่างต่อเนื่อง และในเดือนนี้ภาคการผลิตเริ่มปรับตัวขึ้นสะท้อนจากดัชนีผู้จัดการฝ่ายจัดซื้อภาคอุตสาหกรรมที่เพิ่มขึ้นอยู่ในระดับสูงกว่า 50 เป็นครั้งแรกในรอบ 6 เดือน

**1.4 เศรษฐกิจกลุ่มยูโร** พื้นตัวอย่างค่อยเป็นค่อยไป สะท้อนจากดัชนีผู้จัดการฝ่ายจัดซื้อภาคอุตสาหกรรมที่ขยายตัวต่อเนื่องตามแรงส่งจากอุปสงค์ในประเทศซึ่งปรับตัวขึ้น อย่างไรก็ตาม ภาคการส่งออกที่อ่อนแอยังคงเป็นปัจจัยฉุดรั้งเศรษฐกิจ ซึ่งส่วนหนึ่งเป็นผลมาจากเศรษฐกิจโลกที่ยังอ่อนแอประกอบกับสกุลเงินยูโรแข็งค่าขึ้นในช่วงที่ผ่านมา

**1.5 เศรษฐกิจญี่ปุ่น** ชะลอตัวลงโดยหลักมาจากการบริโภคภาคเอกชนที่ชะลอตัวสอดคล้องกับความเชื่อมั่นผู้บริโภคที่ปรับลดลง กอปรกับการส่งออกที่ยังคงหดตัวต่อเนื่องจากอุปสงค์ของประเทศคู่ค้าที่อ่อนแอ ซึ่งสอดคล้องกับดัชนีผู้จัดการฝ่ายจัดซื้อภาคอุตสาหกรรมที่ชะลอตัว

## **2. การค้าและบริการระหว่างประเทศ**

**2.1 การส่งออกสินค้า** ไตรมาสที่ 1 ปี 2559 หดตัวร้อยละ 1.4 จากระยะเดียวกันปีก่อน แต่หากไม่รวมทองคำ มูลค่าการส่งออกหดตัวร้อยละ 5.1 หดตัวลดลงจากไตรมาสที่ 4 ปี 2558 โดยเป็นการหดตัวในเกือบทุกหมวดสินค้าซึ่งสอดคล้องกับทิศทางการส่งออกของประเทศอื่น ๆ ในภูมิภาคเนื่องจากได้รับผลกระทบจากการชะลอตัวของเศรษฐกิจเอเชีย และอุปสงค์สินค้าอิเล็กทรอนิกส์โลกที่ชะลอตัว รวมทั้งราคาส่งออกในกลุ่มสินค้าโภคภัณฑ์ที่ยังคงอยู่ในระดับต่ำ

**2.2 การนำเข้าสินค้า** ไตรมาสที่ 1 ปี 2559 มูลค่าการนำเข้าสินค้าของไทยหดตัวร้อยละ 14.4 จากระยะเดียวกันปีก่อน แต่หากไม่รวมทองคำ มูลค่าการนำเข้าหดตัวในอัตราที่ลดลงเป็นร้อยละ 12.5 ตามการนำเข้าหมวดวัตถุดิบและสินค้าขั้นกลางเป็นสำคัญ โดยเฉพาะน้ำมันดิบที่หดตัวสูงทั้งจากราคาที่ยังหดตัวตามทิศทางราคาน้ำมันในตลาดโลก และปริมาณที่หดตัวจากการปิดซ่อมบำรุงโรงกลั่น

**2.3 การท่องเที่ยว** ไตรมาสที่ 1 ปี 2559 จำนวนนักท่องเที่ยวต่างประเทศมีจำนวน 9.0 ล้านคน ขยายตัวร้อยละ 15.5 จากระยะเดียวกันปีก่อน และเมื่อปรับฤดูกาลแล้วจำนวนนักท่องเที่ยวต่างประเทศขยายตัวร้อยละ 10.2 สะท้อนการฟื้นตัวอย่างแข็งแกร่งของภาคการท่องเที่ยวหลังจากที่หดตัวร้อยละ 4.3 ในไตรมาสก่อนหน้า เนื่องจากได้รับผลกระทบจากเหตุระเบิดในกรุงเทพฯ โดยในไตรมาสนี้จำนวนนักท่องเที่ยวขยายตัวเพิ่มขึ้นจากนักท่องเที่ยวจีนเป็นสำคัญ ส่วนหนึ่งมาจากการที่ชาวจีนนิยมเดินทางท่องเที่ยวต่างประเทศมากขึ้น รวมทั้งได้รับผลดีเพิ่มเติมจากการขยายเส้นทางการบิน

ระหว่างประเทศของสายการบินต้นทุนต่ำ ทั้งนี้จำนวนนักท่องเที่ยวที่ปรับตัวดีขึ้นส่งผลให้อัตราการเข้าพักเมื่อปรับฤดูกาลแล้วเพิ่มขึ้นจากไตรมาสก่อนมาอยู่ที่ร้อยละ 62.7

### 3. ดุลบัญชีเดินสะพัดดุลเงินทุนเคลื่อนย้ายและดุลการชำระเงิน

ไตรมาสที่ 1 ปี 2559 ดุลการค้าเกินดุล 13.3 พันล้านดอลลาร์ สรอ. จากการส่งออกทองคำที่มีมูลค่าสูงเป็นพิเศษ ประกอบกับมูลค่าการนำเข้าที่ยังอยู่ในระดับต่ำจากผลของราคาน้ำมันดิบที่หดตัวสูง และเศรษฐกิจไทยที่ยังฟื้นตัวอย่างค่อยเป็นค่อยไป ขณะที่ดุลบริการรายได้ และเงินโอนเกินดุล 3.1 พันล้านดอลลาร์ สรอ. ตามรายรับจากภาคการท่องเที่ยวที่ขยายตัวดีตามฤดูกาลท่องเที่ยว โดยเฉพาะนักท่องเที่ยวจีนที่ขยายตัวสูง ส่งผลให้โดยรวมดุลบัญชีเดินสะพัดในไตรมาสนี้เกินดุลค่อนข้างสูงที่ 16.4 พันล้านดอลลาร์ สรอ.

### ภาวะการเงิน

#### 1. ปริมาณการระดมทุนของภาคเอกชน

ไตรมาสที่ 1 ปี 2559 ลดลงจากไตรมาสก่อนตามปริมาณสินเชื่อใหม่ที่ลดลงเป็นสำคัญ สอดคล้องกับภาวะเศรษฐกิจที่ยังมีแนวโน้มฟื้นตัวช้า ประกอบกับสถาบันการเงินยังคงระมัดระวังในการปล่อยสินเชื่อ ขณะที่ปริมาณการระดมทุนผ่านตลาดตราสารหนี้ค่อนข้างทรงตัวใกล้เคียงกับไตรมาสที่แล้ว ในขณะที่ต้นทุนการระดมทุนยังอยู่ในระดับต่ำ

#### 2. ต้นทุนการระดมทุนของภาคเอกชน

อัตราดอกเบี้ยเงินกู้ของธนาคารพาณิชย์ลดลงภายหลังธนาคารพาณิชย์หลายแห่งทยอยประกาศปรับลดอัตราดอกเบี้ยเงินกู้ยืมแก่ลูกค้ารายใหญ่ขึ้นดี (MLR) และอัตราดอกเบี้ยเงินกู้ยืมแก่ลูกค้ารายย่อยขึ้นดี (MRR) ตั้งแต่วันที่ 5 เมษายน 2559 เป็นต้นมา โดย ณ วันที่ 21 เมษายน 2559 อัตราดอกเบี้ย MLR เฉลี่ยของธนาคารพาณิชย์ขนาดใหญ่ 4 แห่งอยู่ที่ร้อยละ 6.26 ต่อปี ลดลงจากร้อยละ 6.51 ต่อปี ณ สิ้นไตรมาสที่ 1 ปี 2559 ขณะที่อัตราดอกเบี้ยที่เรียกเก็บจากลูกค้ารายย่อยขึ้นดี (MRR) เฉลี่ยของธนาคารพาณิชย์ขนาดใหญ่ 4 แห่งยังคงทรงตัวอยู่ที่ 7.87 ต่อปี

#### 3. อัตราแลกเปลี่ยน

ไตรมาสที่ 1 ปี 2559 เงินทุนที่เริ่มไหลกลับเข้ามาลงทุนในพันธบัตรและหลักทรัพย์ของประเทศในภูมิภาคเอเชียและไทย ส่งผลให้เงินบาทต่อดอลลาร์ สรอ. ณ สิ้นเดือนมีนาคม 2559 แข็งค่าขึ้นร้อยละ 2.4 เมื่อเทียบกับสิ้นไตรมาสก่อน อย่างไรก็ดี NEER และ REER อ่อนค่าลงร้อยละ 0.6 และ 1.3 จากสิ้นไตรมาสก่อนตามลำดับ จากการอ่อนค่าของเงินบาทเทียบกับเงินเยนเป็นหลัก ตามความต้องการลงทุนในสินทรัพย์ที่มีลักษณะเป็น Safe haven ในช่วงที่ความไม่แน่นอนของตลาดการเงินโลกปรับสูงขึ้น

## เสถียรภาพเศรษฐกิจการเงิน

### 1. อัตราเงินเฟ้อ

ไตรมาสที่ 1 ปี 2559 อัตราเงินเฟ้อทั่วไปติดลบน้อยลงจากไตรมาสก่อน จากผลของการขึ้นภาษีสรรพสามิตรถยนต์และยาสูบ รวมถึงฐานราคาน้ำมันสูงที่ทยอยลดลง ขณะที่อัตราเงินเฟ้อพื้นฐานลดลงจากไตรมาสก่อน สอดคล้องกับต้นทุนที่ยังอยู่ในระดับต่ำและเศรษฐกิจในประเทศที่ยังฟื้นตัวไม่เต็มที่

### 2. ภาวะแรงงาน

ไตรมาสที่ 1 ปี 2559 ทรงตัวจากไตรมาสก่อน โดยการจ้างงานภาคเกษตรลดลงจากผลของภัยแล้งที่เกษตรกรไม่สามารถเพาะปลูกข้าวนาปรังได้ อย่างไรก็ตามแรงงานบางส่วนได้ย้ายเข้าสู่นอกภาคเกษตร โดยเฉพาะภาคก่อสร้าง การค้า รวมไปถึงโรงแรมและภัตตาคาร ส่งผลให้อัตราการว่างงานหลังปรับฤดูกาลโดยรวมทรงตัว

## มาตรการทางเศรษฐกิจ

### 1. มาตรการการคลัง

1.1 วันที่ 1 มกราคม 2559 มาตรการบัญชีเล่มเดียวรวมทั้งการยกเว้นและลดอัตราภาษีเงินได้นิติบุคคลสำหรับ SMEs เพื่อสนับสนุนให้ SMEs ทำบัญชีเล่มเดียว โดยยกเว้นการตรวจสอบภาษีอากรย้อนหลัง รวมถึงยกเว้นและลดอัตราภาษีเงินได้นิติบุคคลให้แก่ SMEs ที่เข้าเกณฑ์

1.2 วันที่ 26 มกราคม 2559 ครม.มีมติเห็นชอบโครงการเพิ่มความเข้มแข็งของเศรษฐกิจฐานรากตามแนวทางประชารัฐ โดยสนับสนุนเงินทุนให้กองทุนหมู่บ้านและชุมชนเมือง 79,556 แห่ง หนึ่งละไม่เกิน 5 แสนบาท ภายในวงเงิน 35,000 ล้านบาท เพื่อการลงทุนโครงสร้างพื้นฐานชุมชนและอื่น ๆ ที่จะช่วยส่งเสริมศักยภาพในการประกอบอาชีพและความเป็นอยู่ของชุมชน

1.3 วันที่ 9 กุมภาพันธ์ 2559 ครม. มีมติอนุมัติมาตรการภาษีเพื่อส่งเสริมอุตสาหกรรมอัญมณีและเครื่องประดับไทย โดยยกเว้นภาษีมูลค่าเพิ่มให้ผู้นำเข้าหรือผู้ขายซึ่งเป็นบุคคลธรรมดา และยกเว้นภาษีเงินได้ บุคคลธรรมดาให้ผู้มีเงินได้จากการขายอัญมณีและเครื่องประดับตามที่กำหนด

1.4 วันที่ 23 กุมภาพันธ์ 2559 ครม. มีมติอนุมัติมาตรการภาษีเพื่อสนับสนุนการจัดทำบัญชีของ SMEs โดยยกเว้นภาษีเงินได้นิติบุคคลสำหรับรายจ่ายในการจ้างนักเรียนนักศึกษาช่วยจัดทำบัญชีให้ถูกต้องซึ่งสามารถหักรายจ่ายได้สองเท่าเป็นเวลาสามรอบบัญชี (1 มกราคม 2559 - 31 ธันวาคม 2561)

1.5 วันที่ 23 กุมภาพันธ์ 2559 ครม. มีมติเห็นชอบโครงการค้ำประกันสินเชื่อเพื่อผู้ประกอบการ Micro Entrepreneurs ระยะที่ 2 ของบริษัทประกันสินเชื่ออุตสาหกรรมขนาดย่อม (บสย.) โดยมีวงเงินค้ำประกันรวม 13,500 ล้านบาท

1.6 วันที่ 22 มีนาคม 2559 ครม.มีมติเห็นชอบโครงการบ้านประชารัฐ สนับสนุนสินเชื่อเพื่อพัฒนาโครงการที่อยู่อาศัย (Pre Finance) วงเงิน 3 หมื่นล้านบาท และสินเชื่อเพื่อที่อยู่อาศัย (Post Finance) วงเงิน 4 หมื่นล้านบาท ผ่านธนาคารอาคารสงเคราะห์ ธนาคารออมสิน และธนาคารกรุงไทย

1.7 วันที่ 29 มีนาคม 2559 ครม.มีมติเห็นชอบขยายระยะเวลามาตรการภาษีเพื่อสนับสนุนการท่องเที่ยว และจัดอบรมสัมมนาภายในประเทศ ตั้งแต่วันที่ 1 มกราคม 2559 - 31 ธันวาคม 2559 จากเดิมที่มีผลบังคับใช้ถึง 31 ธันวาคม 2558 โดย (1) ให้บริษัทหรือห้างหุ้นส่วนนิติบุคคลนำค่าใช้จ่ายในการจัดอบรมสัมมนาภายในประเทศมาลดหย่อนภาษีเงินได้นิติบุคคลได้สองเท่า และ (2) ให้ผู้เสียภาษีเงินได้นิติบุคคลธรรมดา นำค่าใช้จ่ายในการเดินทางท่องเที่ยวภายในประเทศมาลดหย่อนภาษีได้ตามที่จ่ายจริงแต่ไม่เกิน 15,000 บาท

1.8 วันที่ 29 มีนาคม 2559 ครม.มีมติอนุมัติมาตรการกระตุ้นเศรษฐกิจในช่วงเทศกาลสงกรานต์ โดยให้ประชาชนนำค่าใช้จ่ายประเภทค่าอาหารและเครื่องดื่ม ค่าบริการที่ให้แกผู้ประกอบการนำเที่ยว หรือค่าที่พักในโรงแรมในประเทศ ระหว่างวันที่ 9 - 17 เมษายน 2559 มาลดหย่อนภาษีเงินได้นิติบุคคลธรรมดาประจำปีภาษี 2559 ได้ตามที่จ่ายจริงแต่ไม่เกิน 15,000 บาท

## 2. มาตรการด้านเกษตร

2.1 วันที่ 12 มกราคม 2559 ครม. มีมติรับทราบ เรื่องความต้องการใช้ยางพาราในการดำเนินโครงการของส่วนราชการ ตามที่สำนักเลขาธิการคณะรัฐมนตรี สลค.เสนอ โดยขอให้เพิ่มสัดส่วนการใช้ยางพาราในวัสดุ ครุภัณฑ์และสิ่งก่อสร้างต่าง ๆ รวมถึงส่งเสริมการแปรรูปยางพาราในวิสาหกิจขนาดกลางและขนาดย่อม วิสาหกิจชุมชน โดยผ่านกลไกประชารัฐ

2.2 วันที่ 12 มกราคม 2559 ครม. มีมติอนุมัติมาตรการช่วยเหลือเกษตรกรผู้ปลูกยางพาราตามที่กระทรวงพาณิชย์เสนอ เพื่อบรรเทาปัญหาราคายางพาราตกต่ำ โดยดำเนินโครงการมอบข้าวสารบรรจุถุงและช่วยเหลือค่าครองชีพเกษตรกรชาวสวนยางพารา เป็นเวลา 3 เดือน ระหว่าง มกราคม - มีนาคม 2559 รวมถึงส่งเสริมการส่งออกยางพาราและผลิตภัณฑ์ยาง

2.3 วันที่ 26 มกราคม 2559 ครม. มีมติรับทราบและอนุมัติ การผ่อนผันโครงการสนับสนุนสินเชื่อผู้ประกอบการผลิตผลิตภัณฑ์ยาง วงเงินสินเชื่อ 5,000 ล้านบาท ตามที่กระทรวงเกษตรและสหกรณ์เสนอ โดยเลื่อนระยะเวลาโครงการจาก 2557-2567 เป็น 2559-2569

2.4 วันที่ 2 กุมภาพันธ์ 2559 ครม. มีมติอนุมัติกรอบวงเงินงบประมาณเพื่อเป็นค่าใช้จ่ายโครงการตามแผนพัฒนาอาชีพเกษตรกรตามความต้องการของชุมชนเพื่อบรรเทาภัยแล้งปี 2558/59 ระยะที่ 2 ครั้งที่ 1 จำนวน 1,815 ล้านบาท

2.5 วันที่ 9 กุมภาพันธ์ 2559 ครม. มีมติอนุมัติจัดสรรเงินจากกองทุนสงเคราะห์เกษตรกรให้กรมส่งเสริมสหกรณ์ยืมเงินจำนวน 1,000 ล้านบาทโดยไม่มีดอกเบี้ย กำหนดชำระคืนภายใน 5 ปี เพื่อให้กลุ่มเกษตรกรเข้าถึงแหล่งเงินทุนในการผลิต นอกจากนี้ ครม. มีมติอนุมัติโครงการสนับสนุนสินเชื่อเพื่อรวบรวมและสร้างมูลค่าเพิ่มมันสำปะหลังปี 2558/59 ให้แก่สหกรณ์ภาคการเกษตร กลุ่มเกษตรกร และกลุ่มวิสาหกิจชุมชน วงเงิน 2,500 ล้านบาท



2.6 วันที่ 23 กุมภาพันธ์ 2559 ครม. มีมติอนุมัติมาตรการช่วยเหลือผู้ประกอบการประสบปัญหาภัยแล้ง และมาตรการเพิ่มขีดความสามารถภาคเกษตร โดยแบ่งเป็น โครงการสินเชื่อเพื่อเป็นค่าใช้จ่ายฉุกเฉิน และจำเป็นของเกษตรกรที่ประสบภัยแล้ง โครงการสินเชื่อ 1 ตำบล 1 SME เกษตร และโครงการชุมชนปรับเปลี่ยนการผลิตสู่วิถีเกษตรภัยแล้ง วงเงินรวม 93,000 ล้านบาท

2.7 วันที่ 29 มีนาคม 2559 ครม.มีมติเห็นชอบตามที่คณะกรรมการนโยบายยางธรรมชาติ (กนย.) เสนอให้ขยายระยะเวลาดำเนินโครงการสนับสนุนสินเชื่อเป็นเงินทุนหมุนเวียนแก่สถาบันเกษตรกร เพื่อรวบรวมยางพารา (วงเงินสินเชื่อ 10,000 ล้านบาท) ภายใต้แนวทางการพัฒนา ยางพาราทั้งระบบต่อไปอีก 1 ปี โดยกำหนดระยะเวลาชำระคืนเงินกู้ให้เสร็จสิ้นไม่เกิน 12 เดือน ทั้งนี้ ไม่เกินวันที่ 31 มีนาคม 2560

.....

# ดัชนีชี้วัดตลาดแรงงานที่สำคัญ

## (Key Indicators of the Labour Market : KILM<sup>1</sup>)

### ไตรมาสที่ 1 ปี 2559

#### หมวดที่ 1 การจ้างงานและการว่างงาน

##### 1. กำลังแรงงาน

ข้อมูลกำลังแรงงานเป็นข้อมูลจากผลสำรวจภาวะการทำงานของประชากร สำนักงานสถิติแห่งชาติ สำหรับไตรมาสที่ 1 ปี 2559 พบว่า ประเทศไทยมีประชากรที่อยู่ในวัยทำงานหรืออายุ 15 ปีขึ้นไปจำนวน 55.47 ล้านคน จำแนกเป็นผู้ที่อยู่ในกำลังแรงงาน 38.31 ล้านคน อัตราการมีส่วนร่วมในกำลังแรงงาน (KILM 1) ร้อยละ 69.07 ของประชากรวัยแรงงานทั้งหมด ได้แก่ ผู้มีงานทำ 37.68 ล้านคน ผู้ว่างงาน 0.37 ล้านคน และผู้รอฤดูกาล 0.26 ล้านคน ขณะที่ผู้ไม่อยู่ในกำลังแรงงานมีจำนวน 17.20 ล้านคน คิดเป็นอัตราผู้ไม่อยู่ในกำลังแรงงาน (Inactive Rate) KILM 13 ร้อยละ 30.93 จำแนกเป็นผู้ทำงานบ้าน 4.96 ล้านคน เรียนหนังสือ 4.44 ล้านคน เด็ก คนชราและคนที่ไม่สามารถทำงานได้มี 5.95 ล้านคน และอื่น ๆ 1.81 ล้านคน ดังปรากฏในแผนภูมิ 1 , 2 และ 3

แผนภูมิ 1 ภาวะการทำงานของประชากร ไตรมาส 1 ปี 2559

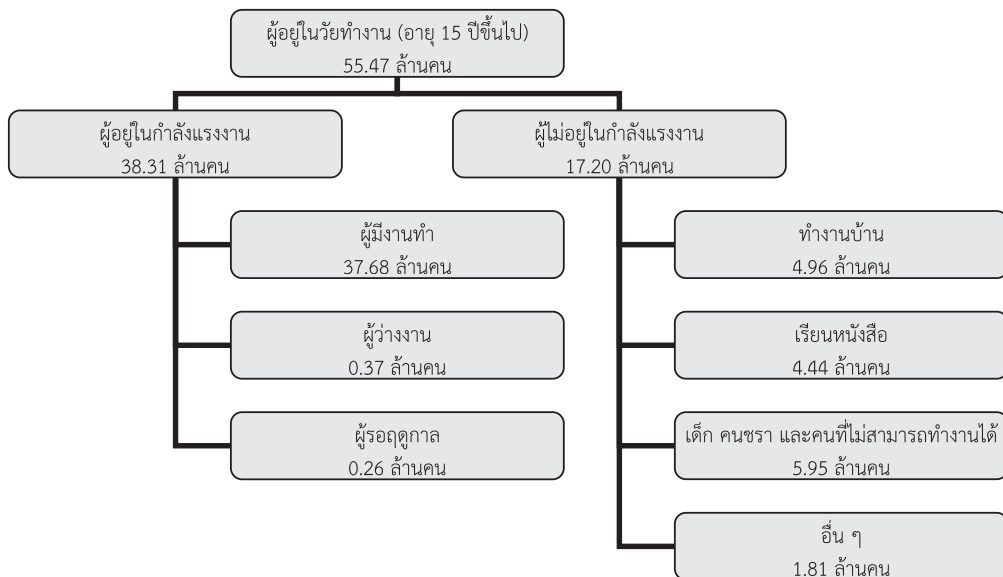

ที่มา : สำนักงานสถิติแห่งชาติ

<sup>1</sup>Key Indicators of the LabourMarket : KILM 8<sup>th</sup> edition ขององค์การแรงงานระหว่างประเทศ (International Labour Organization : ILO)

## แผนภูมิ 2 ภาพการทำงานของประชากร ไตรมาส 3 ปี 2556 – ไตรมาส 1 ปี 2559

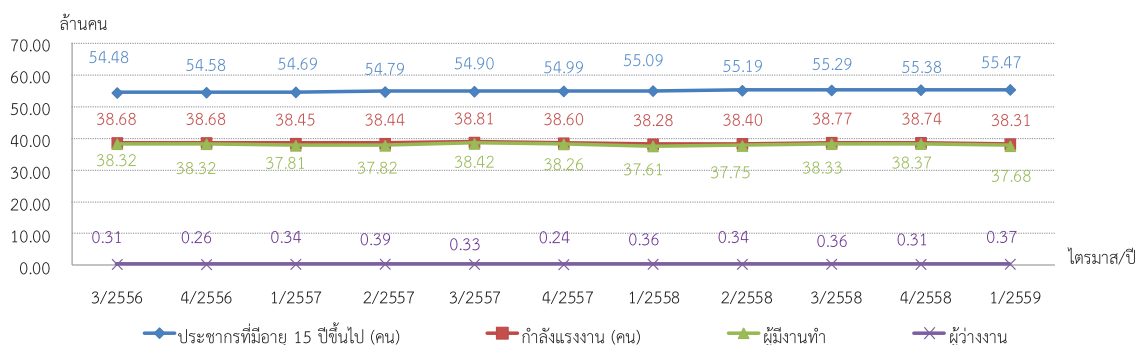

ที่มา : สำนักงานสถิติแห่งชาติ

หมายเหตุ : ประมวลข้อมูลโดยศูนย์ข้อมูลเศรษฐกิจการแรงงาน

## 2. โอกาสในการทำงาน การมีงานทำ การว่างงาน

**อัตราการมีส่วนร่วมในกำลังแรงงาน : KILM 1** วัดจากอัตราส่วนของประชากรในวัยแรงงานของประเทศที่มีงานทำหรือกำลังหางานทำซึ่งสะท้อนอุปทานแรงงาน อัตราการมีส่วนร่วมในกำลังแรงงานอยู่ที่ร้อยละ 69.07 แสดงว่าประชากรในวัยทำงาน 100 คน มีประมาณ 69-70 คน มีงานทำหรือกำลังหางาน โดยมีอัตราการเปลี่ยนแปลงลดลงร้อยละ -1.27 เมื่อเปรียบเทียบกับไตรมาสที่แล้ว และมีอัตราการเปลี่ยนแปลงลดลงร้อยละ -0.59 จากไตรมาสเดียวกันของปีก่อนเช่นเดียวกัน สำหรับอัตราผู้ไม่อยู่ในกำลังแรงงาน (KILM 13) คิดจากจำนวนประชากรวัยทำงานผู้ไม่อยู่ในกำลังแรงงานต่อประชากรวัยทำงาน ดัชนีนี้เป็นส่วนกลับของ KILM 1 อยู่ที่ร้อยละ 30.93 อัตราเปลี่ยนแปลงขยายตัวจากไตรมาสที่แล้วร้อยละ 2.96 และขยายตัวจากไตรมาสเดียวกันของปีก่อนร้อยละ 1.34 (แผนภูมิ 3)

แผนภูมิ 3 อัตราการมีส่วนร่วมในกำลังแรงงาน (KILM 1) อัตราผู้ไม่อยู่ในกำลังแรงงาน (KILM 13) ไตรมาส 3 ปี 2556 – ไตรมาส 1 ปี 2559

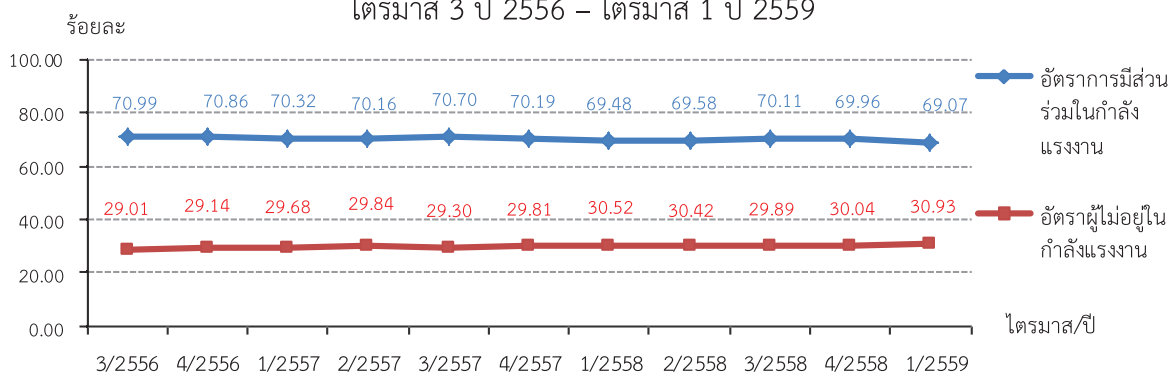

ที่มา : สำนักงานสถิติแห่งชาติ

หมายเหตุ : ประมวลข้อมูลโดยศูนย์ข้อมูลเศรษฐกิจการแรงงาน

**อัตราการมีงานทำต่อประชากร : KILM 2** หรืออัตราการจ้างงานของประชากรในวัยทำงาน วัดจากจำนวนประชากรในวัยแรงงานที่มีงานทำต่อประชากรวัยแรงงานทั้งหมดซึ่งสะท้อนความสามารถในการสร้างงานของเศรษฐกิจ อัตราการจ้างงานของประชากรในวัยทำงานอยู่ที่ร้อยละ 67.93 ของจำนวนประชากรในวัยทำงานแสดงว่าประชากรวัยทำงาน 100 คน มีงานทำประมาณ 67-68 คน คิดเป็นอัตราเปลี่ยนแปลงที่ชะลอตัวร้อยละ -1.96 เมื่อเทียบกับไตรมาสที่แล้ว และชะลอตัวร้อยละ -0.50 เมื่อเทียบกับไตรมาสเดียวกันของปีก่อน หากจำแนกตามระดับการศึกษาพบว่าผู้จบการศึกษาระดับประถมศึกษามีอัตราการจ้างงานสูงสุดคือร้อยละ 15.20 ของจำนวนประชากรในวัยทำงานรองลงมา ได้แก่ ระดับอุดมศึกษาร้อยละ 14.22 ระดับต่ำกว่าประถมศึกษาร้อยละ 13.90 ระดับมัธยมศึกษาตอนปลายร้อยละ 10.98 และมัธยมศึกษาตอนต้นร้อยละ 10.94 นอกจากนี้อัตราการจ้างงานผู้ไม่มีการศึกษา อื่นๆ และไม่ทราบร้อยละ 2.69 (แผนภูมิ 4)

**แผนภูมิ 4** อัตราการมีงานทำต่อประชากรจำแนกตามระดับการศึกษา

ไตรมาส 3 ปี 2556 – ไตรมาส 1 ปี 2559

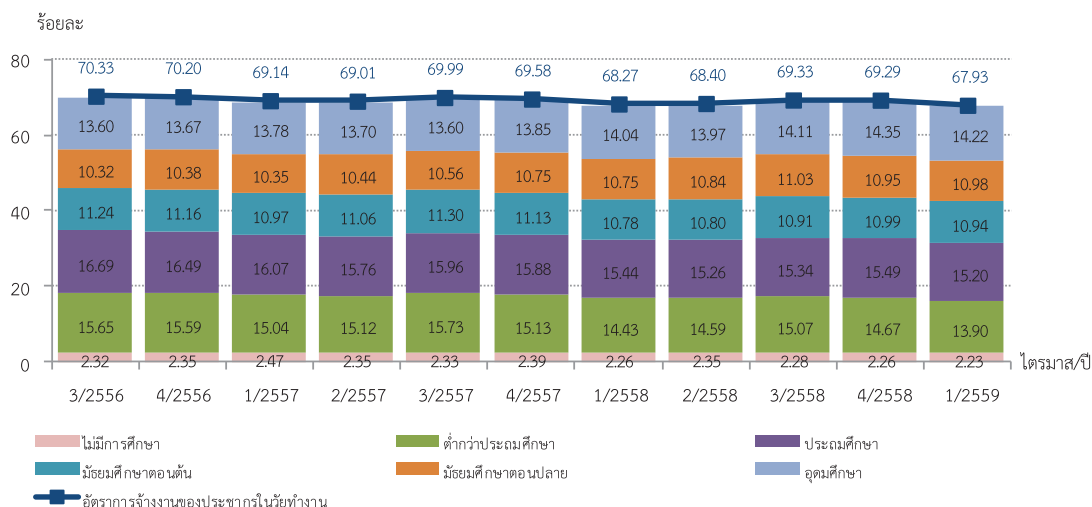

ที่มา : สำนักงานสถิติแห่งชาติ

หมายเหตุ : ประมวลข้อมูลโดยศูนย์ข้อมูลเศรษฐกิจการแรงงาน

**อัตราส่วนของผู้มีงานทำต่อประชากรจำแนกตามสถานภาพการทำงาน : KILM 3** ดัชนีนี้ บ่งบอกถึงพลวัตรของตลาดแรงงานและระดับการพัฒนาประเทศ ประเทศที่พัฒนาแล้วจะมีอัตราส่วนของผู้มีงานทำที่ได้รับค่าจ้างเงินเดือนสูงกว่าผู้มีงานทำกลุ่มอื่น จำแนกเป็น ผู้มีงานทำที่ได้รับค่าจ้างเงินเดือน มีอัตราการจ้างงานสูงสุดร้อยละ 53.76 แบ่งเป็น 3 กลุ่ม คือ กลุ่มที่ 3 ลูกจ้างเอกชนร้อยละ 41.13 กลุ่มที่ 2 ลูกจ้างรัฐบาลร้อยละ 9.62 และกลุ่มที่ 1 นายจ้างร้อยละ 3.02 รองลงมาได้แก่ เป็นผู้ทำงานส่วนตัวร้อยละ 30.84 เป็นผู้ทำงานให้ครอบครัวโดยไม่ได้รับค่าจ้างร้อยละ 15.29 และเป็นการรวมกลุ่มร้อยละ 0.11 (แผนภูมิ 5 , 6)

แผนภูมิ 5 อัตราส่วนของผู้มีงานทำต่อประชากรจำแนกตามสถานภาพการทำงาน  
ไตรมาส 1 ปี 2559

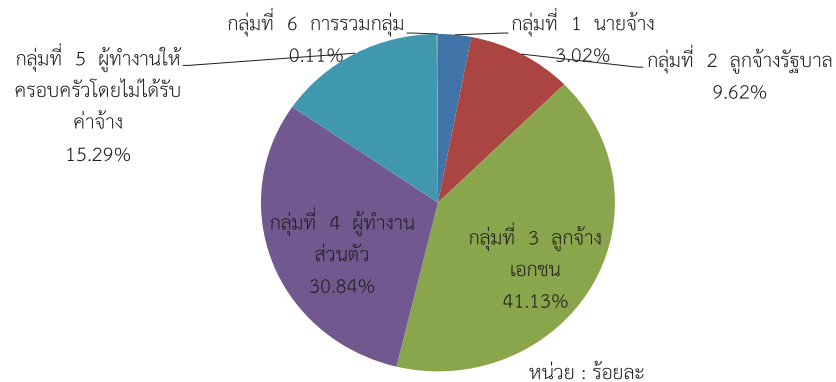

ที่มา : สำนักงานสถิติแห่งชาติ

หมายเหตุ : ประมวลข้อมูลโดยศูนย์ข้อมูลเศรษฐกิจการแรงงาน

แผนภูมิ 6 อัตราส่วนของผู้มีงานทำที่ได้รับค่าจ้างเงินเดือน (Wage and Salaries Worker) : KILM 3.1  
อัตราส่วนผู้ทำงานส่วนตัว (Self-Employed Workers) : KILM 3.2 อัตราส่วนผู้ทำงานให้ครอบครัว  
โดยไม่ได้รับค่าจ้าง (Contributing Family Workers) : KILM 3.3 อัตราส่วนของผู้มีงานทำที่เกิดจากการ  
การรวมกลุ่ม (Member of Producers' Cooperatives) : KILM 3.4 ต่อประชากร  
ไตรมาส 3 ปี 2556 – ไตรมาส 1 ปี 2559

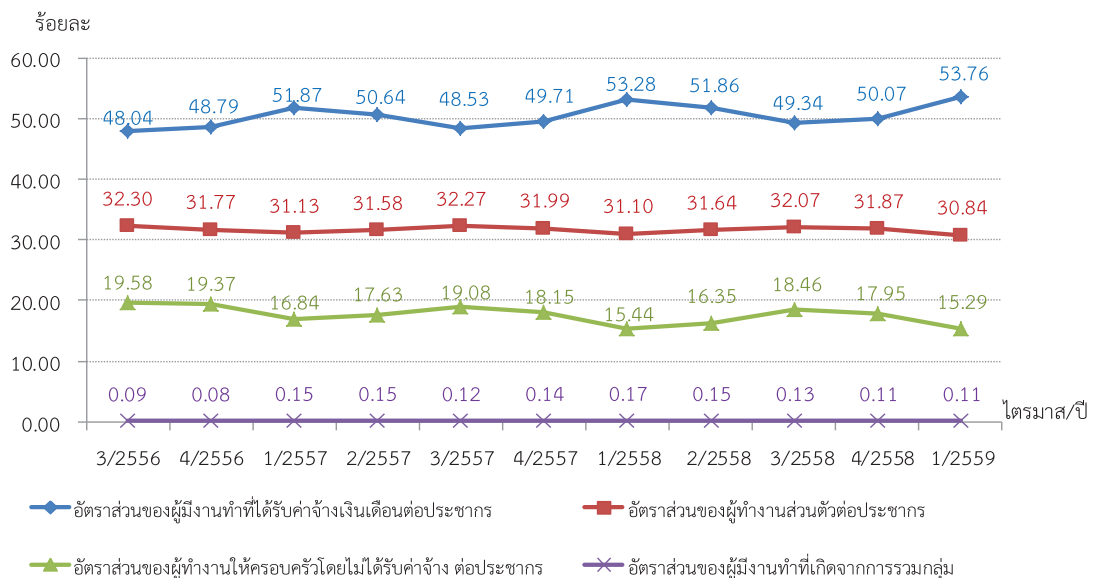

ที่มา : สำนักงานสถิติแห่งชาติ

หมายเหตุ : ประมวลข้อมูลโดยศูนย์ข้อมูลเศรษฐกิจการแรงงาน



อัตราส่วนของผู้มีงานทำจำแนกตามอุตสาหกรรม : KILM 4 ซึ่งจำแนกตาม 3 อุตสาหกรรมหลัก ได้แก่ ภาคเกษตรกรรม (KILM 4.1) ร้อยละ 29.60 คิดอัตราเปลี่ยนแปลงชะลอตัวร้อยละ -12.24 เมื่อเทียบกับไตรมาสที่แล้ว และอัตราเปลี่ยนแปลงชะลอตัวจากไตรมาสเดียวกันของปีที่แล้ว ร้อยละ -2.89 อัตราการจ้างงานในภาคอุตสาหกรรม (KILM 4.2) ร้อยละ 24.56 อัตราการจ้างงานในภาคบริการ (KILM 4.3) ร้อยละ 45.84 (แผนภูมิ 7) ซึ่งตัวเลขอัตราส่วนผู้มีงานทำจำแนกตามภาคเกษตรมี การเปลี่ยนแปลงในทางที่ตรงกันข้ามกับนอกภาคเกษตรกล่าวคือ เมื่ออัตราส่วนของผู้มีงานทำภาค เกษตรลดลง อัตราส่วนของผู้มีงานทำนอกภาคเกษตร ได้แก่ ภาคอุตสาหกรรม ภาคบริการ จะเพิ่มขึ้น ซึ่งการเพิ่มขึ้นหรือลดลงขึ้นอยู่กับสถานการณ์ระบบเศรษฐกิจในช่วงนั้น ๆ

แผนภูมิ 7 อัตราการจ้างงานในภาคเกษตรกรรม ภาคอุตสาหกรรม ภาคบริการ (Employment by Sector) : KILM 4.1 , KILM 4.2 , KILM 4.3 ไตรมาส 3 ปี 2556 – ไตรมาส 1 ปี 2559

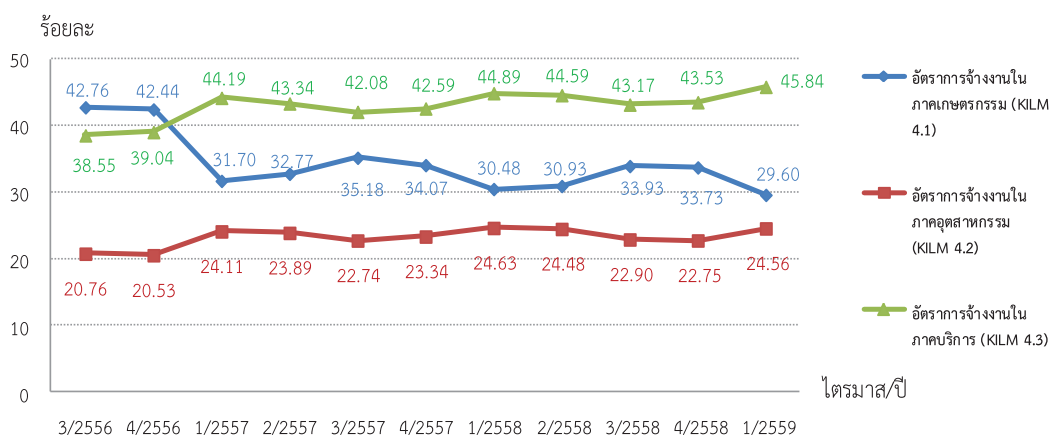

ที่มา : สำนักงานสถิติแห่งชาติ

หมายเหตุ : ประมวลข้อมูลโดยศูนย์ข้อมูลเศรษฐกิจการแรงงาน

เมื่อพิจารณาจำแนกรายอาชีพเพื่อศึกษาสภาพความต้องการของตลาดแรงงานพบว่าอัตราการจ้างงานจำแนกตามอาชีพ 5 อันดับแรก คือ ผู้ปฏิบัติงานที่มีฝีมือในด้านการเกษตรและการประมง ร้อยละ 25.98 พนักงานบริการและพนักงานในร้านค้าและตลาดร้อยละ 20.36 ผู้ปฏิบัติงานด้านความสามารถทางฝีมือและธุรกิจการค้าที่เกี่ยวข้องร้อยละ 12.49 อาชีพขั้นพื้นฐานต่างๆ ในด้านการขายและการให้บริการร้อยละ 12.30 และผู้ปฏิบัติการโรงงานและเครื่องจักรและผู้ปฏิบัติงานด้านการประกอบร้อยละ 9.98 ตามลำดับ (แผนภูมิ 8)

## แผนภูมิ 8 อัตราการจ้างงานจำแนกตามอาชีพ 5 อันดับแรก ไตรมาส 1 ปี 2559

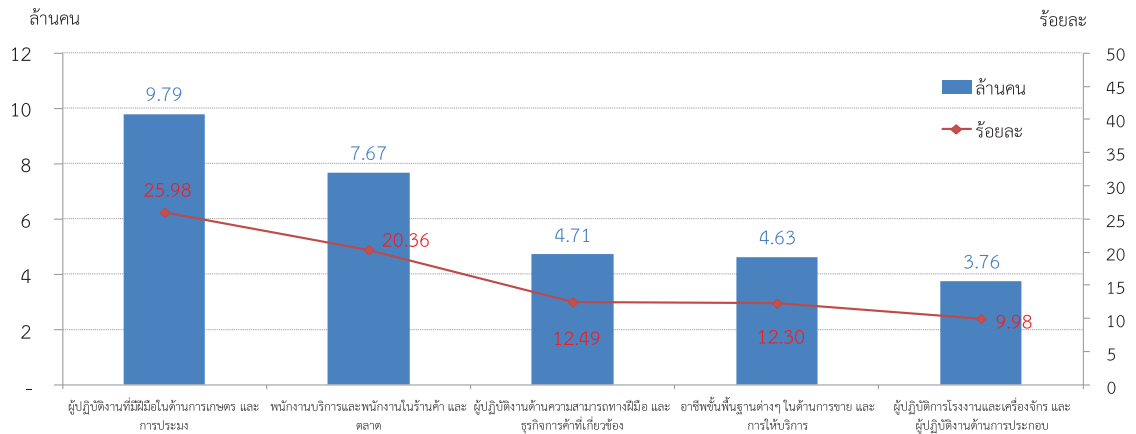

ที่มา : สำนักงานสถิติแห่งชาติ

หมายเหตุ : ประมวลข้อมูลโดยศูนย์ข้อมูลเศรษฐกิจการแรงงาน

เมื่อพิจารณาผู้มีงานทำจำแนกตามประเภทอุตสาหกรรมนอกภาคเกษตรกรรม 5 อันดับแรก พบว่าอยู่ในอุตสาหกรรมการขายส่ง การขายปลีก การซ่อมแซมยานยนต์ รถจักรยานยนต์ ของใช้ส่วนบุคคล มากที่สุด คือ ร้อยละ 24.10 ของผู้มีงานทำนอกภาคเกษตร รองลงมาได้แก่การผลิต ร้อยละ 23.97 ที่พักแรมและบริการด้านอาหารร้อยละ 10.33 การก่อสร้างร้อยละ 9.84 และการบริหารราชการ และการป้องกันประเทศ รวมทั้งการประกันสังคมภาคบังคับ ร้อยละ 6.03 ตามลำดับ (แผนภูมิ 9)

## แผนภูมิ 9 ผู้มีงานทำจำแนกตามประเภทอุตสาหกรรมนอกภาคเกษตรกรรม 5 อันดับแรก ไตรมาส 1 ปี 2559

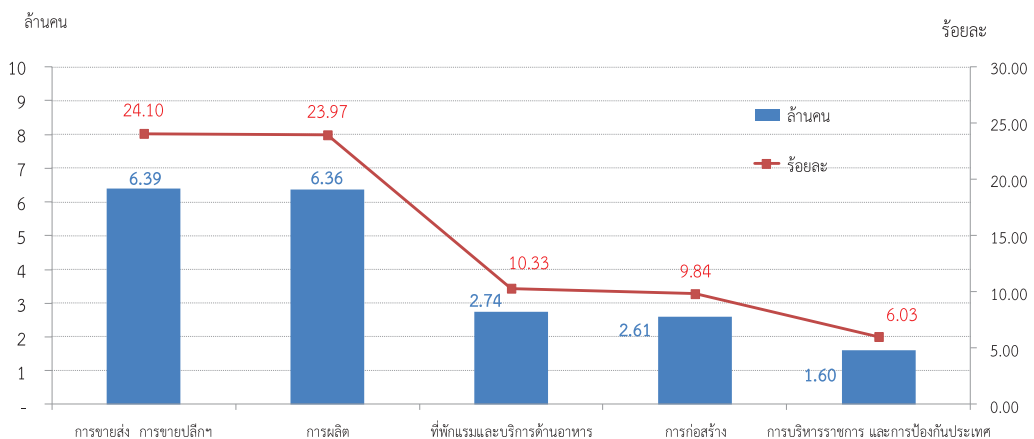

ที่มา : สำนักงานสถิติแห่งชาติ

หมายเหตุ : ประมวลข้อมูลโดยศูนย์ข้อมูลเศรษฐกิจการแรงงาน

**อัตราการว่างงาน : KILM 9** คิดจากจำนวนผู้ว่างงานต่อกำลังแรงงานอยู่ที่ร้อยละ 0.97 เพิ่มขึ้นจากไตรมาสที่แล้วที่มีอัตราการว่างงานร้อยละ 0.80 และเพิ่มขึ้นจากไตรมาสเดียวกันของปีก่อนที่มีอัตราการว่างงานร้อยละ 0.94 สำหรับอัตราการว่างงานจำแนกตามเพศ พบว่า เพศชายมีอัตราการว่างงานสูงกว่าเพศหญิง กล่าวคือ อัตราการว่างงานเพศชายอยู่ที่ร้อยละ 1.02 อัตราการว่างงานเพศหญิงอยู่ที่ร้อยละ 0.89 (แผนภูมิ 10)

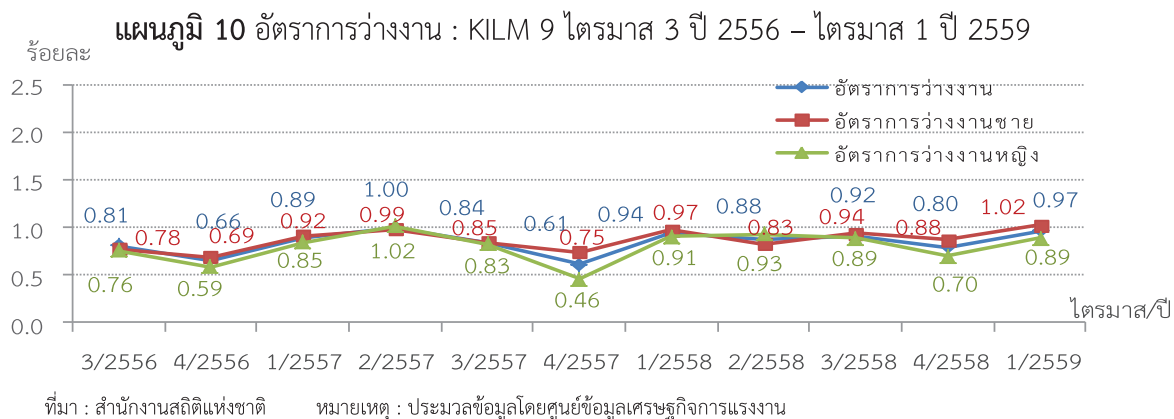

เมื่อพิจารณาอัตราการว่างงานจำแนกตามระดับการศึกษา พบว่า ระดับการศึกษาที่มีการว่างงานสูงสุด คือ ระดับอุดมศึกษาร้อยละ 33.26 ของผู้ว่างงานทั้งหมด รองลงมาได้แก่ ระดับมัธยมศึกษาตอนต้น คิดเป็นร้อยละ 22.53 ระดับมัธยมศึกษาตอนปลาย ร้อยละ 22.35 ระดับประถมศึกษา ร้อยละ 14.46 ระดับต่ำกว่าประถมศึกษา ร้อยละ 5.71 ไม่มีการศึกษาร้อยละ 1.32 ไม่ทราบ อื่น ๆ 0.37 (แผนภูมิ 11)

**แผนภูมิ 11 การว่างงานจำแนกตามระดับการศึกษา ไตรมาส 1 ปี 2559**

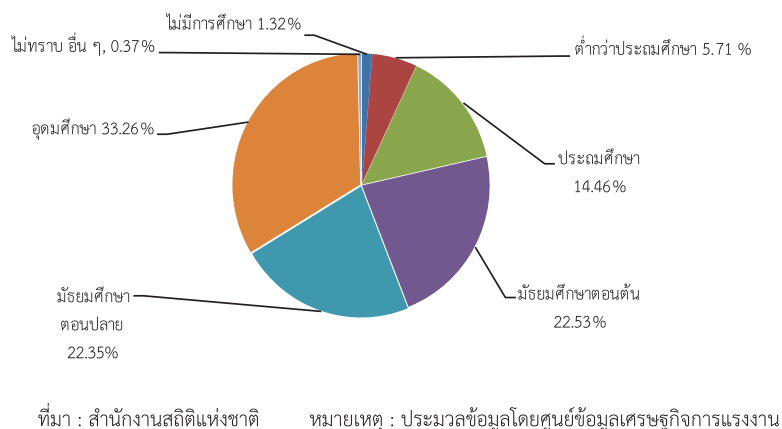

เมื่อพิจารณาอัตราการว่างงานจำแนกตามภูมิภาค พบว่า ภาคใต้ มีอัตราการว่างงานสูงสุด คือ ร้อยละ 1.21 รองลงมาได้แก่ ภาคกลางร้อยละ 1.03 ภาคเหนือร้อยละ 0.97 ภาคตะวันออกเฉียงเหนือร้อยละ 0.88 และกรุงเทพมหานครมีอัตราการว่างงานต่ำสุด คือ ร้อยละ 0.74 ตามลำดับ (แผนภูมิ 12)

**แผนภูมิ 12** อัตราการว่างงานจำแนกตามภูมิภาค ไตรมาส 1 ปี 2559

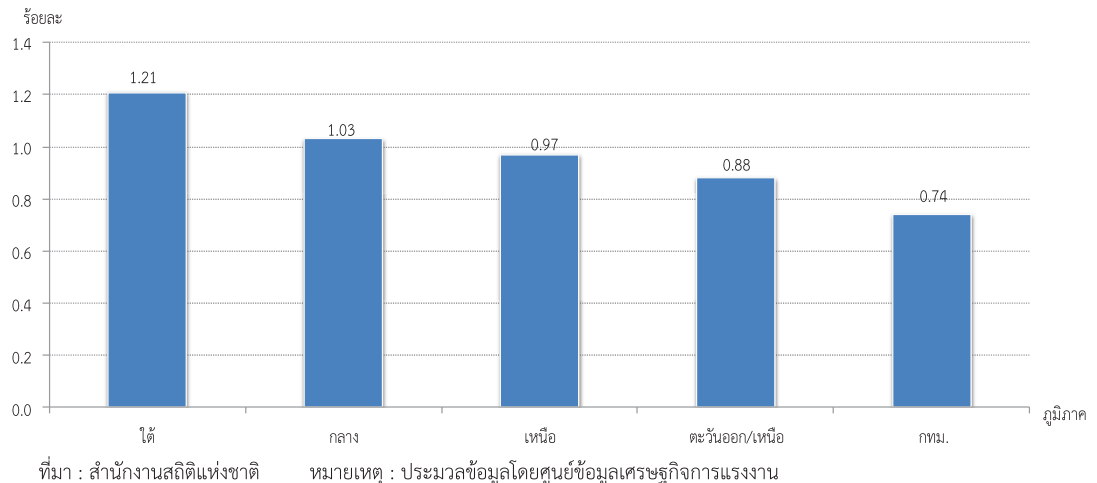

**อัตราการว่างงานระยะยาว (Long – Term Unemployment) : KILM 11** วัดจากการว่างงานที่นานกว่า 1 ปีขึ้นไปต่อกำลังแรงงาน ที่จะมีผลกระทบต่อการเงินโดยเฉพาะประเทศที่พัฒนาแล้ว ซึ่งมีข้อมูลล่าสุดคือไตรมาส 1 ปี 2559 อยู่ที่ร้อยละ 0.01 เท่ากับไตรมาสที่แล้วและเท่ากับไตรมาสเดียวกันปีก่อน แสดงว่าในไตรมาส 1 ปี 2559 จำนวนกำลังแรงงานทุกๆ 100 คน มีผู้ที่ว่างงานเกิน 1 ปีขึ้นไป 0 - 1 คน (แผนภูมิ 13)

**แผนภูมิ 13** อัตราการว่างงานระยะยาว (Long – Term Unemployment) : KILM 11

ไตรมาสที่ 4 ปี 2556 – ไตรมาสที่ 1 ปี 2559

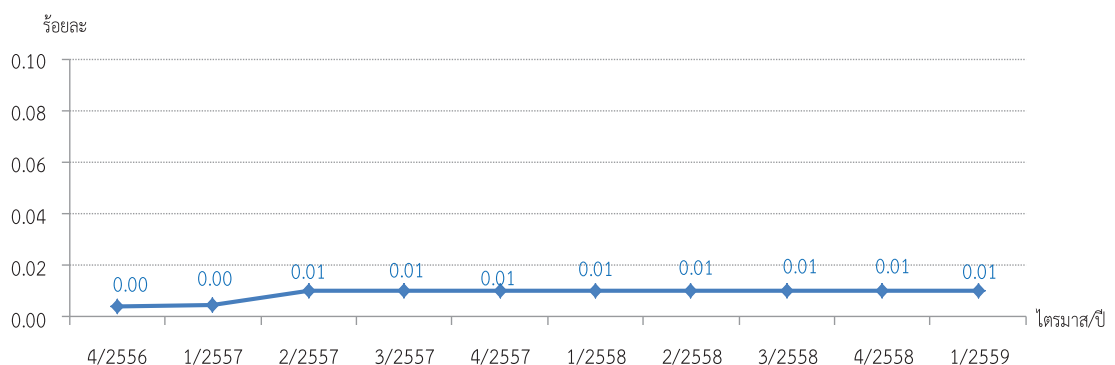

## หมวดที่ 2 การพัฒนาศักยภาพแรงงาน

**อัตราการจ้างงานแบบไม่เต็มเวลา (Part-time Worker Rate) : KILM 6** เป็นเครื่องมือชี้วัดความยืดหยุ่นของตลาดแรงงาน โดยเฉพาะอย่างยิ่งอุตสาหกรรมภาคบริการ คิดจากจำนวนผู้มีชั่วโมงทำงานน้อยกว่า 35 ชั่วโมง ส่วนใหญ่เป็นงานภาคบริการ อยู่ที่ร้อยละ 22.60 คือผู้มีงานทำทุก 100 คนเป็นผู้ทำงานไม่เต็มเวลา 22-23 คน **อัตราการทำงานต่ำกว่าระดับ (Time-related underemployment) : KILM 12** คิดจากจำนวนผู้มีชั่วโมงทำงานน้อยกว่า 35 ชั่วโมงที่ต้องการการทำงานเพิ่มขึ้น ใช้วัดประสิทธิภาพการผลิตของกำลังแรงงานซึ่งอยู่ที่ร้อยละ 0.78 อัตราการเปลี่ยนแปลงเพิ่มขึ้นจากไตรมาสที่แล้ว แต่ลดลงจากไตรมาสเดียวกันของปีก่อน (แผนภูมิ 14)

**แผนภูมิ 14** อัตราการจ้างงานแบบไม่เต็มเวลา (Part-time Worker Rate : KILM 6  
อัตราการทำงานต่ำกว่าระดับ (Time-related underemployment) : KILM 12  
ไตรมาส 3 ปี 2556 - ไตรมาส 1 ปี 2559

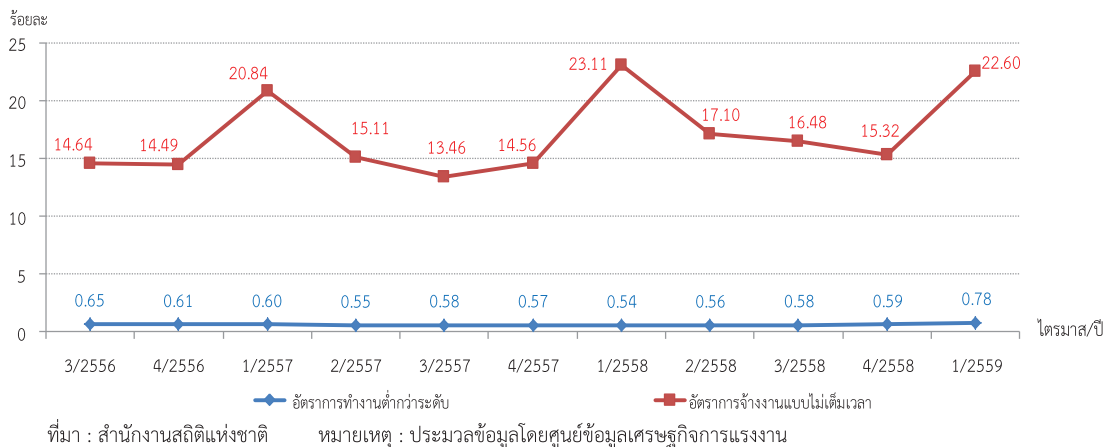

**ผลิตภาพแรงงาน (Labour Productivity) : KILM 17** ใช้เปรียบเทียบความสามารถในการแข่งขันของแรงงาน หรือใช้อธิบายการเจริญเติบโตทางเศรษฐกิจ คิดจากผลผลิตต่อหน่วยของแรงงานที่ใช้ในการผลิตโดยใช้ข้อมูลผลิตภัณฑ์มวลรวมประชาชาติ ณ ราคาคงที่ ปี 2545 ของสำนักงานคณะกรรมการพัฒนาการเศรษฐกิจและสังคมแห่งชาติ ต่อจำนวนผู้มีงานทำของสำนักงานสถิติแห่งชาติ ไตรมาส 1 ปี 2559 อยู่ที่ 67,823.82 บาทต่อคนต่อไตรมาส ผลิตภาพแรงงานภาคเกษตร KILM 17.1 อยู่ที่ 15,169.81 บาทต่อคนต่อไตรมาส ผลิตภาพแรงงานภาคอุตสาหกรรม KILM 17.2 อยู่ที่ 99,011.17 บาทต่อคนต่อไตรมาส และผลิตภาพแรงงานภาคบริการ KILM 17.3 อยู่ที่ 85,080.48 บาทต่อคนต่อไตรมาส (แผนภูมิ 15)



แผนภูมิ 15 ผลผลิตภาพแรงงาน (Labour Productivity) : KILM 17 ผลผลิตภาพแรงงานภาคเกษตร  
KILM 17.1 ผลผลิตภาพแรงงานภาคอุตสาหกรรม KILM 17.2 ผลผลิตภาพแรงงานภาคบริการ KILM 17.3  
ไตรมาส 1 ปี 2557 - ไตรมาส 1 ปี 2559

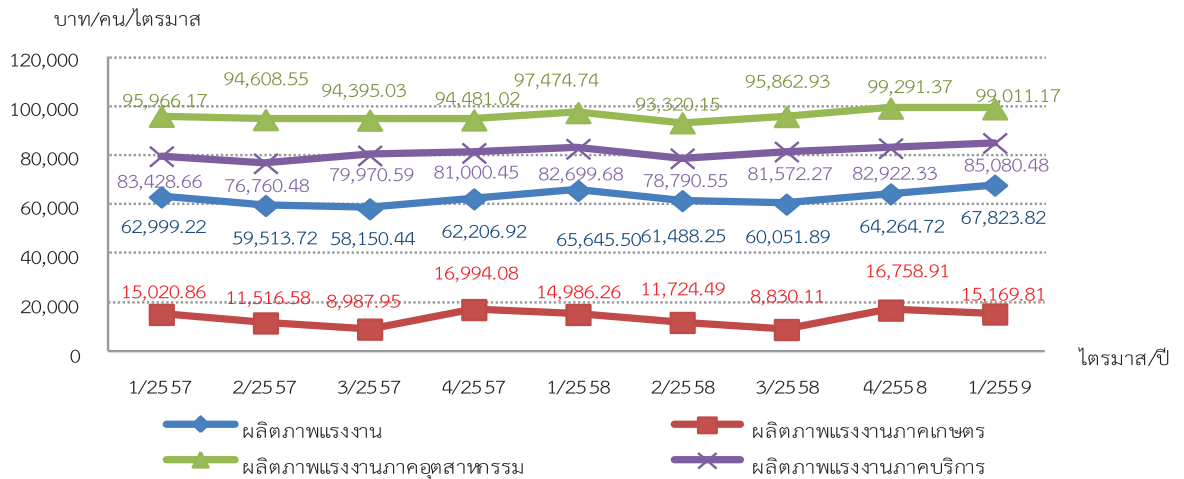

ที่มา : 1.สำนักงานสถิติแห่งชาติ

2.สำนักงานคณะกรรมการพัฒนาการเศรษฐกิจและสังคมแห่งชาติ

หมายเหตุ : ประมวลข้อมูลโดยศูนย์ข้อมูลเศรษฐกิจการแรงงาน

# ดัชนีชี้วัดหลักด้านการบริหารแรงงานของกระทรวงแรงงาน (Key Indicators of the Performance of MOL : KIP-MOL) ไตรมาสที่ 1 ปี 2559 (มกราคม – มีนาคม 2559)

## หมวดที่ 1 ศักยภาพแรงงาน

อัตราการมีงานทำของผู้สำเร็จการฝึกเตรียมเข้าทำงานคิดเป็นร้อยละ 29.86 เพิ่มขึ้นจากไตรมาสที่แล้วที่มีอัตราการมีงานทำของผู้สำเร็จการฝึกเตรียมเข้าทำงานร้อยละ 5.13 และเพิ่มขึ้นจากไตรมาสเดียวกันของปีก่อนที่มีอัตราการมีงานทำของผู้สำเร็จการฝึกเตรียมเข้าทำงานร้อยละ 26.51 อัตราของการผ่านการทดสอบมาตรฐานฝีมือแรงงานอยู่ที่ร้อยละ 81.77 เพิ่มขึ้นจากไตรมาสที่แล้วที่มีอัตราการผ่านการทดสอบมาตรฐานฝีมือแรงงานร้อยละ 60.03 และเพิ่มขึ้นจากไตรมาสเดียวกันของปีก่อนที่มีอัตราการผ่านการทดสอบฯ ร้อยละ 75.74 ขณะที่อัตราของผู้สำเร็จการฝึกยกระดับฝีมือแรงงานอยู่ที่ร้อยละ 96.38 เพิ่มขึ้นจากไตรมาสที่แล้วที่มีอัตราการของผู้สำเร็จการฝึกยกระดับฝีมือแรงงานร้อยละ 71.79 แต่ลดลงจากไตรมาสเดียวกันของปีก่อนที่มีอัตราการของผู้สำเร็จการฝึกยกระดับฝีมือแรงงานร้อยละ 97.94 (แผนภูมิ 16)

**แผนภูมิ 16** อัตราการมีงานทำของผู้สำเร็จการฝึกเตรียมเข้าทำงาน อัตราของการผ่านการทดสอบมาตรฐานฝีมือแรงงาน และอัตราของผู้สำเร็จการฝึกยกระดับฝีมือแรงงาน  
ไตรมาส 3 ปี 2556 – ไตรมาส 1 ปี 2559

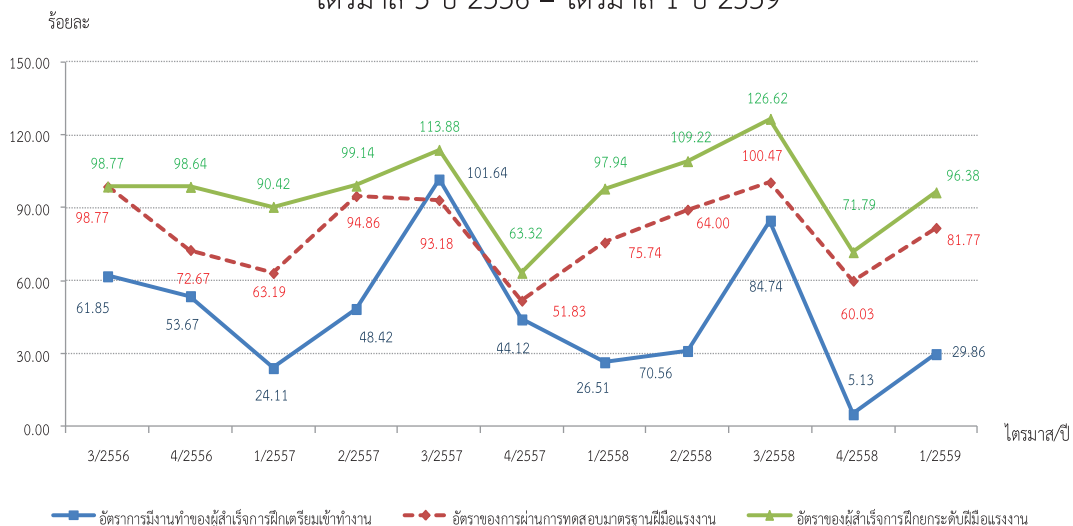

ที่มา : กรมพัฒนาฝีมือแรงงาน      หมายเหตุ : ประมวลข้อมูลโดยศูนย์ข้อมูลเศรษฐกิจการแรงงาน

เมื่อพิจารณาอัตราการผ่านการทดสอบมาตรฐานฝีมือแรงงานโดยจำแนกตามกลุ่มอาชีพ ไตรมาส 1 ปี 2559 พบว่ากลุ่มอาชีพที่มีอัตราการผ่านการทดสอบมาตรฐานฝีมือแรงงานสูงสุด ได้แก่ ช่างก่อสร้าง ร้อยละ 119.76 รองลงมาได้แก่ อุตสาหกรรมศิลป์ ร้อยละ 105.96 ช่างเครื่องกล ร้อยละ 95.66 ธุรกิจและบริการ ร้อยละ 87.53 ช่างอุตสาหกรรม ร้อยละ 79.80 ช่างไฟฟ้า อิเล็กทรอนิกส์ คอมพิวเตอร์ ร้อยละ 72.14 (แผนภูมิ 17)

**แผนภูมิ 17** อัตราการผ่านการทดสอบมาตรฐานฝีมือแรงงานจำแนกตามกลุ่มอาชีพ ไตรมาส 1 ปี 2559

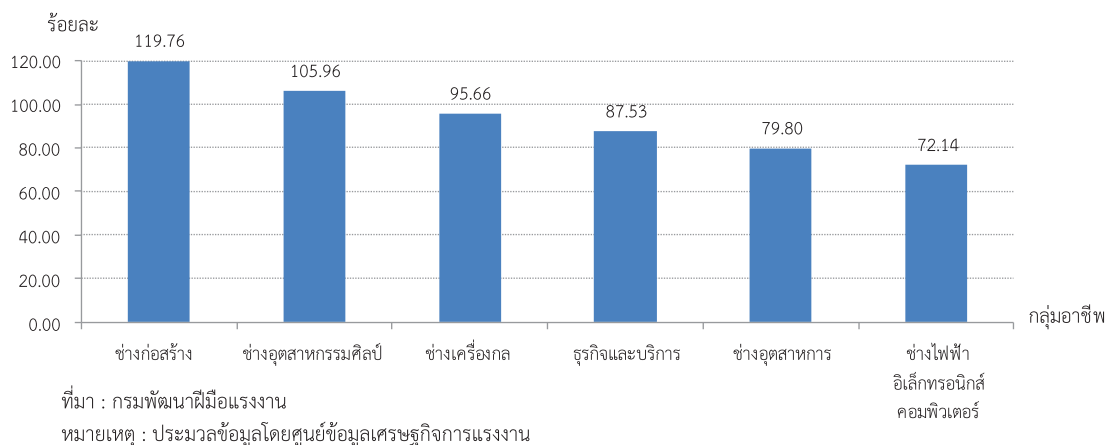

นอกจากนี้ หากพิจารณาถึงอัตราการผ่านการทดสอบมาตรฐานฝีมือแรงงานจำแนกตามกลุ่มอาชีพและระดับฝีมือ พบว่า **ระดับ 1** มีการทดสอบมาตรฐานฝีมือแรงงาน 6 กลุ่มอาชีพ กลุ่มอาชีพที่มีอัตราการผ่านการทดสอบมาตรฐานฝีมือแรงงานสูงสุด คือ ช่างก่อสร้าง ร้อยละ 120.78 รองลงมา ได้แก่ ช่างอุตสาหกรรมศิลป์ ร้อยละ 105.96 ช่างเครื่องกล ร้อยละ 95.56 ธุรกิจและบริการ ร้อยละ 86.61 ช่างอุตสาหกรรม ร้อยละ 79.88 และช่างไฟฟ้า อิเล็กทรอนิกส์ คอมพิวเตอร์ ร้อยละ 72.13 โดยเฉลี่ยพบว่าอัตราการทดสอบมาตรฐานฝีมือแรงงาน ระดับ 1 อยู่ที่ร้อยละ 93.65 **ระดับ 2** มีการทดสอบมาตรฐานฝีมือแรงงาน 5 กลุ่มอาชีพ ๆ ที่มีอัตราการผ่านการทดสอบมาตรฐานฝีมือแรงงานสูงสุด ได้แก่ ธุรกิจและการบริการ ร้อยละ 105.08 รองลงมา ได้แก่ ช่างก่อสร้างและช่างไฟฟ้า อิเล็กทรอนิกส์ คอมพิวเตอร์ ร้อยละ 100.00 ช่างอุตสาหกรรม ร้อยละ 77.78 และช่างเครื่องกล ร้อยละ 66.17 โดยเฉลี่ยอัตราการผ่านการทดสอบมาตรฐานฝีมือแรงงาน ระดับ 2 อยู่ที่ร้อยละ 89.81 **ระดับ 3** มีการทดสอบมาตรฐานฝีมือแรงงานในกลุ่มอาชีพช่างก่อสร้าง ซึ่งมีอัตราการผ่านการทดสอบมาตรฐานฝีมือแรงงาน อยู่ที่ร้อยละ 93.94 (แผนภูมิ 18)

## แผนภูมิ 18 อัตราการผ่านการทดสอบมาตรฐานฝีมือแรงงานจำแนกตามกลุ่มอาชีพระดับฝีมือ ไตรมาส 1 ปี 2559

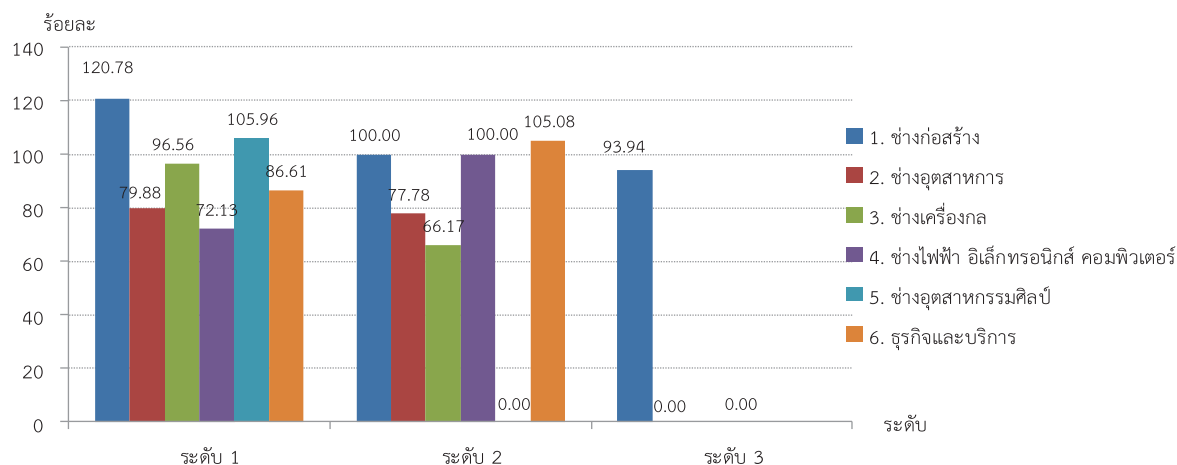

ที่มา : กรมพัฒนาฝีมือแรงงาน

หมายเหตุ : ประมวลข้อมูลโดยศูนย์ข้อมูลเศรษฐกิจการแรงงาน

อัตราการสำเร็จการฝึกยกระดับฝีมือแรงงานจำแนกตามกลุ่มอาชีพไตรมาส 1 ปี 2559 พบว่า กลุ่มอาชีพช่างก่อสร้างมีอัตราการสำเร็จการฝึกยกระดับฝีมือแรงงานสูงสุด คือ ร้อยละ 108.25 รองลงมา ได้แก่ ช่างอุตสาหกรรมศิลป์ ร้อยละ 106.63 ช่างเครื่องกลร้อยละ 105.92 ช่างไฟฟ้า อิเล็กทรอนิกส์ คอมพิวเตอร์ร้อยละ 104.98 ช่างอุตสาหกรรมร้อยละ 97.23 ธุรกิจและบริการร้อยละ 93.03 และเกษตร อุตสาหกรรมร้อยละ 90.76 ตามลำดับ (แผนภูมิ 19)

## แผนภูมิ 19 อัตราการสำเร็จการฝึกยกระดับฝีมือแรงงานจำแนกตามกลุ่มอาชีพ ไตรมาส 1 ปี 2559

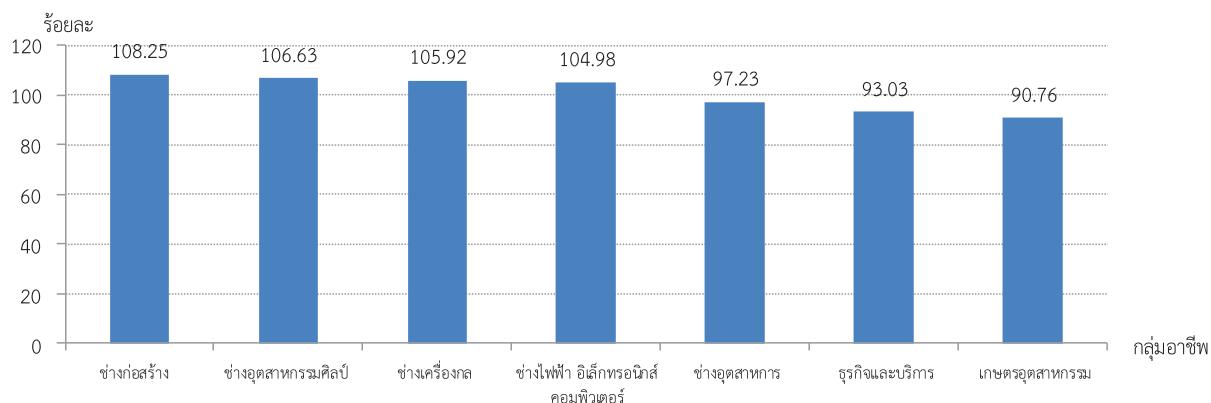

ที่มา : กรมพัฒนาฝีมือแรงงาน

หมายเหตุ : ประมวลข้อมูลโดยศูนย์ข้อมูลเศรษฐกิจการแรงงาน

## หมวดที่ 2 โอกาสในการทำงาน

จำนวนผู้ประกันตน (มาตรา 33) ณ ไตรมาสที่ 1 ปี 2559 (เดือนมีนาคม 2559) อยู่ที่ 10,365,424 คน คิดเป็นอัตราการจ้างงานในระบบประกันสังคม (มาตรา 33) ร้อยละ 18.69 กล่าวคือ ประชากรวัยแรงงานทุก ๆ 100 คน มีงานทำและได้ขึ้นทะเบียนประกันสังคม (มาตรา 33) 18 – 19 คน ชะลอตัวจากไตรมาสที่แล้วร้อยละ -0.37 แต่ขยายตัวจากไตรมาสเดียวกันของปีก่อนร้อยละ 2.19 ซึ่งถือว่ายังอยู่ในระดับปกติ (แผนภูมิ 20)

แผนภูมิ 20 อัตราการจ้างงานในระบบประกันสังคม (มาตรา 33) ไตรมาส 3 ปี 2556 – ไตรมาส 1 ปี 2559

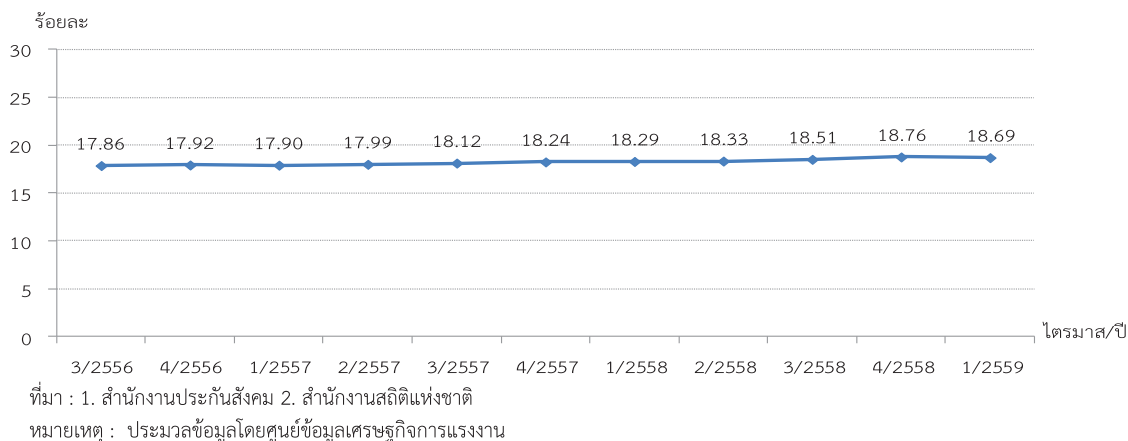

สำหรับอัตราการเปลี่ยนแปลงของจำนวนผู้ประกันตนในระบบประกันสังคม (มาตรา 33) เทียบกับไตรมาสที่แล้วชะลอตัวร้อยละ -0.25 แต่เมื่อเทียบกับไตรมาสเดียวกันของปีก่อน อัตราเปลี่ยนแปลงขยายตัวร้อยละ 2.89 (แผนภูมิ 21)

แผนภูมิ 21 อัตราการเปลี่ยนแปลงของจำนวนผู้ประกันตนในระบบประกันสังคม (มาตรา 33) ไตรมาส 3 ปี 2556 – ไตรมาส 1 ปี 2559

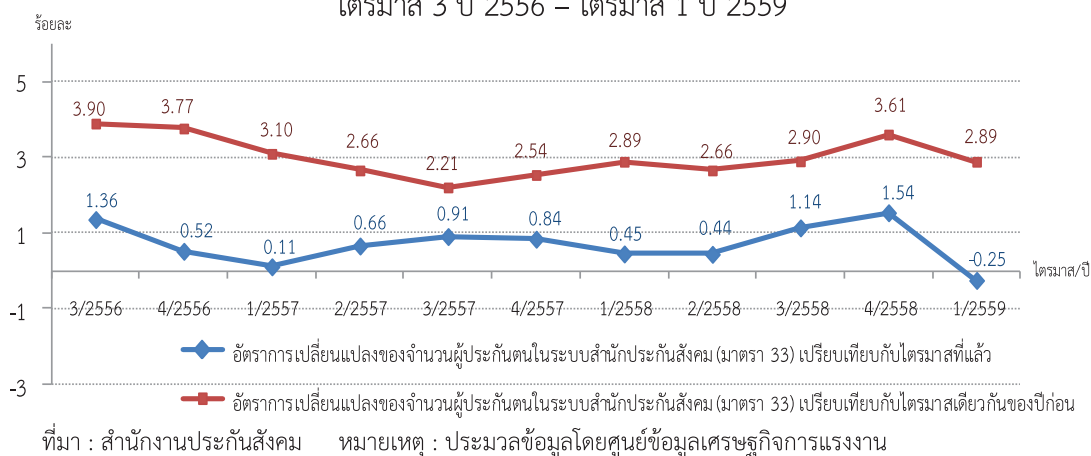

อัตราการเปลี่ยนแปลงของผู้ประกันตนที่ขอรับประโยชน์ทดแทนกรณีว่างงานจากสำนักงานประกันสังคมคิดจากจำนวนผู้ประกันตนที่ขอรับประโยชน์ทดแทนกรณีว่างงานจากสำนักงานประกันสังคม ณ ปัจจุบันเทียบกับจำนวนผู้ประกันตนที่ขอรับประโยชน์ทดแทนกรณีว่างงานจากสำนักงานประกันสังคม ณ ช่วงเวลาเดียวกันของไตรมาส/ปีก่อน จำนวนผู้ประกันตนที่ขอรับประโยชน์ทดแทนกรณีว่างงานจากสำนักงานประกันสังคม ไตรมาส 1 ปี 2559 ทั้งสิ้น 133,247 คน คิดเป็นอัตราเปลี่ยนแปลง QoQ ขยายตัวร้อยละ 7.86 และอัตราเปลี่ยนแปลง YoY ขยายตัวร้อยละ 19.89 (แผนภูมิ 22)

**แผนภูมิ 22** อัตราการเปลี่ยนแปลงของผู้ประกันตนที่ขอรับประโยชน์ทดแทนกรณีว่างงานจากสำนักงานประกันสังคม ไตรมาส 3 ปี 2556 – ไตรมาส 1 ปี 2559

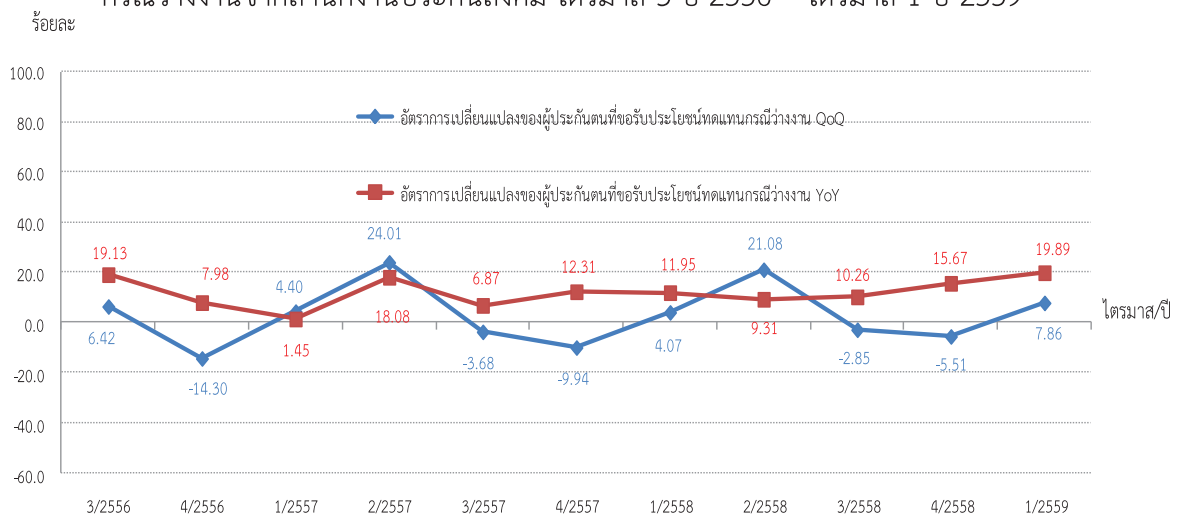

ที่มา : สำนักงานประกันสังคม

หมายเหตุ : ประมวลข้อมูลโดยศูนย์ข้อมูลเศรษฐกิจการแรงงาน

อัตราการเปลี่ยนแปลงของผู้ประกันตนที่ขึ้นทะเบียนขอรับประโยชน์ทดแทนกรณีว่างงานจากสาเหตุเลิกจ้างคิดจากจำนวนผู้ประกันตนที่ขอรับประโยชน์ทดแทนกรณีว่างงานจากสาเหตุเลิกจ้างที่สำนักงานจัดหางานจังหวัดของรัฐ ณ ปัจจุบันเทียบกับจำนวนผู้ประกันตนที่ขอรับประโยชน์ทดแทนกรณีว่างงานจากสาเหตุเลิกจ้างที่สำนักงานจัดหางานของรัฐ ณ ช่วงเวลาเดียวกันของไตรมาส/ปีก่อน จำนวนผู้ประกันตนที่มาขึ้นทะเบียนขอรับประโยชน์ทดแทนกรณีว่างงานจากสาเหตุเลิกจ้าง ณ สำนักงานจัดหางานของรัฐไตรมาส 1 ปี 2559 ทั้งสิ้น 25,121 คน คิดเป็นอัตราเปลี่ยนแปลง QoQ ขยายตัวจากไตรมาสที่แล้วร้อยละ 5.62 และอัตราเปลี่ยนแปลง YoY ขยายตัวร้อยละ 30.85 (แผนภูมิ 23)



## แผนภูมิ 23 อัตราการเปลี่ยนแปลงของผู้ประกันตนที่ขึ้นทะเบียนขอรับประโยชน์ทดแทนกรณีว่างงานจากสาเหตุเลิกจ้าง ไตรมาส 3 ปี 2556 – ไตรมาส 1 ปี 2559

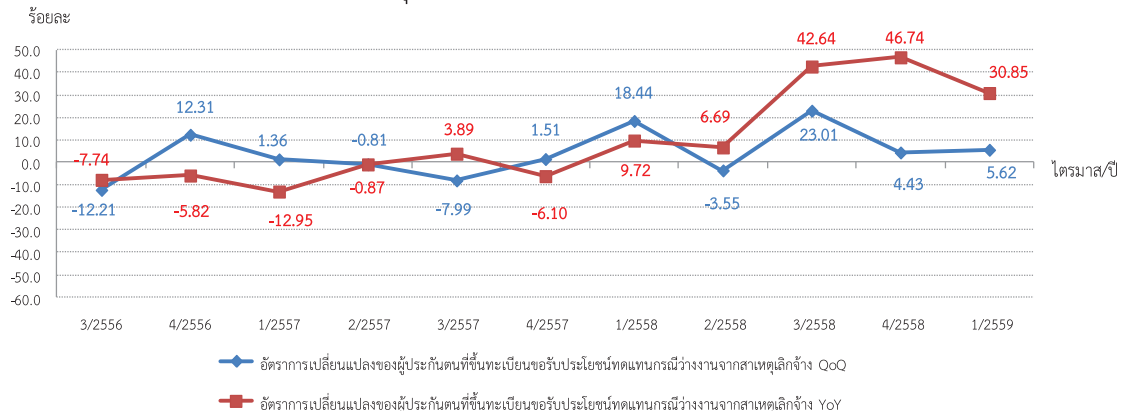

ที่มา : กรมการจัดหางาน

หมายเหตุ : ประมวลข้อมูลโดยศูนย์ข้อมูลเศรษฐกิจการแรงงาน

ไตรมาส 1 ปี 2559 มีตำแหน่งงานว่าง 124,591 อัตรา ผู้สมัครงาน 135,503 คน บรรจุงาน 96,228 คน อัตราการบรรจุงานต่อตำแหน่งงานว่างคิดเป็นร้อยละ 77.24 อัตราเปลี่ยนแปลงชะลอตัวจากไตรมาสที่แล้วร้อยละ -4.09 และชะลอตัวจากไตรมาสเดียวกันปีก่อนร้อยละ -10.49 อัตราการบรรจุงานต่อผู้สมัครงานอยู่ที่ร้อยละ 71.02 อัตราเปลี่ยนแปลงชะลอตัวจากไตรมาสที่แล้วร้อยละ -12.88 และชะลอตัวจากไตรมาสเดียวกันของปีก่อนร้อยละ -6.39 ขณะที่อัตราผู้สมัครงานต่อตำแหน่งงานว่างอยู่ที่ร้อยละ 108.76 อัตราเปลี่ยนแปลงขยายตัวจากไตรมาสที่แล้วร้อยละ 10.09 แต่ชะลอตัวจากไตรมาสเดียวกันของปีก่อนร้อยละ -4.39 (แผนภูมิ 24)

## แผนภูมิ 24 อัตราการบรรจุงานต่อตำแหน่งงานว่าง อัตราการบรรจุงานต่อผู้สมัคร และอัตราผู้สมัครงานต่อตำแหน่งงานว่าง ไตรมาส 3 ปี 2556 – ไตรมาส 1 ปี 2559

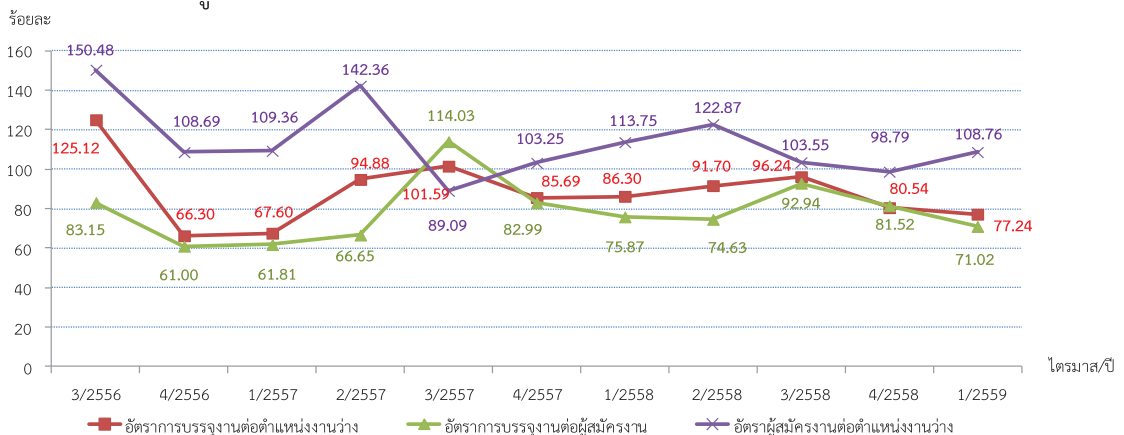

ที่มา : กรมการจัดหางาน

หมายเหตุ : ประมวลข้อมูลโดยศูนย์ข้อมูลเศรษฐกิจการแรงงาน

อัตราการบรรจุนานต่อตำแหน่งงานว่างสูงสุดคือ ภาคตะวันออกเฉียงเหนือร้อยละ 93.68 รองลงมาคือ ภาคเหนือร้อยละ 89.37 ภาคใต้ร้อยละ 84.40 กรุงเทพมหานครร้อยละ 78.14 และ ภาคกลางร้อยละ 66.74 ขณะที่ภูมิภาคที่มีอัตราการสมัครงานต่อตำแหน่งงานว่างสูงสุดคือ ภาคตะวันออกเฉียงเหนือร้อยละ 179.44 รองลงมาคือ ภาคเหนือร้อยละ 117.71 กรุงเทพมหานครร้อยละ 111.71 ภาคกลางร้อยละ 90.34 และภาคใต้ร้อยละ 88.10 โดยมีอัตราการบรรจุนานเมื่อเทียบกับผู้สมัครงานสูงสุดคือ ภาคใต้ร้อยละ 95.81 รองลงมาคือ ภาคเหนือร้อยละ 75.92 ภาคกลางร้อยละ 73.88 กรุงเทพมหานครร้อยละ 69.95 และภาคตะวันออกเฉียงเหนือร้อยละ 52.21 ตามลำดับ (แผนภูมิ 25)

แผนภูมิ 25 อัตราการบรรจุนานเปรียบเทียบตำแหน่งงานว่าง / ผู้สมัครงาน และอัตราการสมัครงานต่อตำแหน่งงานว่าง จำแนกรายภาคไตรมาส 1 ปี 2559

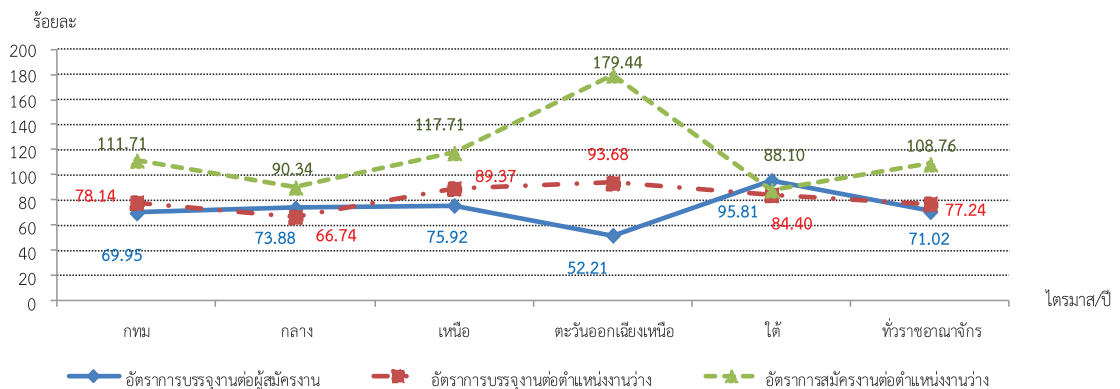

ที่มา : กรมการจัดหางาน    หมายเหตุ : ประมวลข้อมูลโดยศูนย์ข้อมูลเศรษฐกิจการแรงงาน

อัตราการจ้างแรงงานต่างด้าวต่อจำนวนผู้มีงานทำทั้งหมด คิดเป็นร้อยละ 6.69 หมายถึง ผู้มีงานทำทุก ๆ 100 คน จะมีการจ้างแรงงานต่างด้าว 6 – 7 คน เมื่อพิจารณาการทำงานของแรงงานต่างด้าวฝีมือโดยพิจารณาจากอัตราการจ้างแรงงานต่างด้าวฝีมือต่อจำนวนผู้มีงานทำทั้งหมดอยู่ที่ร้อยละ 0.39 สูงขึ้นจากไตรมาสที่แล้วเล็กน้อย และอัตราการจ้างแรงงานต่างด้าว 3 สัญชาติ (เมียนมา ลาว กัมพูชา) ต่อจำนวนผู้มีงานทำทั้งหมดอยู่ที่ร้อยละ 6.32 (แผนภูมิ 26) (รวมยอดจดทะเบียนแรงงานต่างด้าว ณ ศูนย์บริการจดทะเบียนแรงงานต่างด้าวตามมติ ครม.เมื่อวันที่ 3 มีนาคม 2558 ระหว่างวันที่ 1 เมษายน – 30 มิถุนายน 2558)

**แผนภูมิ 26 อัตราการจ้างแรงงานต่างด้าวต่อจำนวนผู้มีงานทำทั้งหมดอัตราการจ้างแรงงานต่างด้าวฝีมือ  
ต่อจำนวนผู้มีงานทำทั้งหมด และอัตราการจ้างแรงงานต่างด้าว 3 สัญชาติ (เมียนมา ลาว กัมพูชา)  
ต่อจำนวนผู้มีงานทำทั้งหมดไตรมาส 3 ปี 2556 – ไตรมาส 1 ปี 2559**

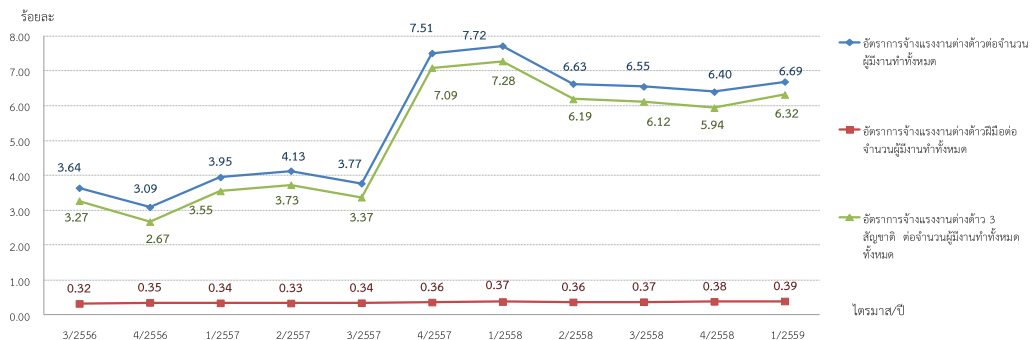

ที่มา : กรมการจัดหางาน

หมายเหตุ : 1. ประมวลข้อมูลโดยศูนย์ข้อมูลเศรษฐกิจการแรงงาน

2. ตั้งแต่ไตรมาส 4 ปี 2557 รวมยอดจดทะเบียนแรงงานต่างด้าว ณ ศูนย์บริการจดทะเบียนแรงงานต่างด้าวตามประกาศ คสช.

ระหว่างวันที่ 26 มิ.ย. – 31 ต.ค. 2557

**สำหรับสถิติคนต่างด้าว** คนต่างด้าวหมายถึง คนต่างด้าวที่ได้รับอนุญาตทำงานในประเทศไทย ตามพระราชบัญญัติการทำงานของคนต่างด้าว พ.ศ. 2551 จำนวนคนต่างด้าวที่ได้รับอนุญาตทำงาน คงเหลือที่ราชอาณาจักรจำนวน 1,548,810 คน จำแนกเป็นกลุ่มต่าง ๆ ดังนี้ **1.คนต่างด้าวตลอดชีพ** ได้แก่ คนต่างด้าวที่ได้รับอนุญาตให้อยู่ในราชอาณาจักรและทำงานตามประกาศของคณะปฏิวัติ ฉบับที่ 322 ลงวันที่ 13 ธันวาคม 2515 จำนวน 495 คน **2.คนต่างด้าวมาตรา 9 ประเภททั่วไป** ได้แก่ คนต่างด้าวที่มีถิ่นที่อยู่ในราชอาณาจักร หรือได้รับอนุญาตให้เข้ามาในราชอาณาจักรเป็นการชั่วคราว ตามกฎหมายว่าด้วยคนเข้าเมืองโดยมิใช่ได้รับอนุญาตให้เข้ามาในฐานะนักท่องเที่ยว หรือผู้เดินทางผ่าน และไม่มีลักษณะต้องห้ามตามที่กำหนดในกฎกระทรวง จำนวน 105,581 คน **3.คนต่างด้าวมาตรา 9 พิสูจน์สัญชาติ** ได้แก่ คนต่างด้าวสัญชาติเมียนมา ลาว และกัมพูชาที่หลบหนีเข้าเมืองได้รับผ่อนผันให้ทำงานและอยู่ในราชอาณาจักรเป็นการชั่วคราว ตามมติคณะรัฐมนตรี ได้ผ่านการพิสูจน์สัญชาติและปรับสถานการณ์เข้าเมืองถูกกฎหมายเรียบร้อยแล้ว จำนวน 1,058,010 คน **4.คนต่างด้าวมาตรา 9 นำเข้าตาม MOU** ได้แก่ คนต่างด้าวสัญชาติเมียนมา ลาว และกัมพูชาที่เข้ามาทำงานตามความตกลงระหว่างรัฐบาลไทย กับ รัฐบาลประเทศต้นทาง จำนวน 306,460 คน **5.คนต่างด้าวมาตรา 12 ประเภทส่งเสริมการลงทุน** ได้แก่ คนต่างด้าวที่เข้ามาทำงานในราชอาณาจักรตามกฎหมายว่าด้วยการส่งเสริมการลงทุน (พระราชบัญญัติส่งเสริมการลงทุน พ.ศ. 2520) หรือกฎหมายอื่น ได้แก่ พระราชบัญญัตินิติคนอุตสาหกรรมแห่งประเทศไทย พ.ศ. 2522 และพระราชบัญญัติปิโตรเลียม พ.ศ. 2514 เช่น นักลงทุน ช่างฝีมือ ผู้ชำนาญการ จำนวน 41,716 คน **6.คนต่างด้าวมาตรา 13 ประเภท**

ชนกลุ่มน้อย ได้แก่ คนต่างด้าวที่ไม่ได้รับสัญชาติไทยตามกฎหมายว่าด้วยสัญชาติ และกระทรวงมหาดไทย ได้ออกเอกสารเพื่อรอพิสูจน์สถานะยื่นขอใบอนุญาตทำงานจำนวน 30,010 คน 7.คนต่างด้าวมาตรา 14 ได้แก่ คนต่างด้าวสัญชาติเมียนมา ลาว และกัมพูชา ที่เข้ามาทำงานบริเวณชายแดนในลักษณะไป - กลับ หรือตามฤดูกาลในพื้นที่ความตกลงว่าด้วยการสัญจรข้ามแดนระหว่างราชอาณาจักรไทยกับประเทศ ที่ติดกับราชอาณาจักรไทย จำนวน 6,538 คน (แผนภูมิ 27)

แผนภูมิ 27 จำนวนคนต่างด้าวที่ได้รับอนุญาตทำงานคงเหลือทั่วราชอาณาจักร  
ณ เดือนมีนาคม 2559

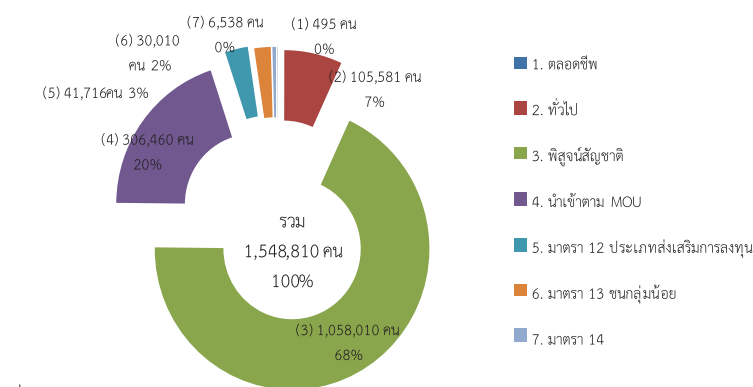

ที่มา : กรมการจัดหางาน

หมายเหตุ : ประมวลข้อมูลโดยศูนย์ข้อมูลเศรษฐกิจการแรงงาน

เมื่อศึกษาแรงงานต่างด้าวถูกกฎหมายเฉพาะประเภททั่วไปและส่งเสริมการลงทุน (มาตรา 9 และมาตรา 12) มีจำนวนรวม 147,297 คน (ข้อมูล ณ เดือนมีนาคม 2559) โดยพิจารณาตำแหน่งงานที่ทำพบว่ามี 121,859 ตำแหน่ง อาชีพที่คนต่างด้าวเหล่านี้ทำมากที่สุด 5 อาชีพ ได้แก่ อาชีพผู้บัญญัติกฎหมายข้าราชการระดับอาวุโส และผู้จัดการ ร้อยละ 57.03 รองลงมาเป็นผู้ประกอบวิชาชีพด้านต่าง ๆ ร้อยละ 30.09 ผู้ประกอบวิชาชีพด้านเทคนิคและสาขาต่าง ๆ และอาชีพที่เกี่ยวข้องร้อยละ 7.48 ผู้ปฏิบัติการโรงงานและเครื่องจักรและปฏิบัติงานด้านการประกอบร้อยละ 1.81 เสมียนร้อยละ 1.45 ตัวเลขดังกล่าวแสดงให้เห็นว่าในการส่งเสริมการลงทุนจากต่างประเทศนั้นประเทศที่เป็นเจ้าของทุนจะส่งผู้บริหารระดับสูงเข้ามาดูแลกิจการในประเทศไทยและผู้ประกอบวิชาชีพ (ผู้เชี่ยวชาญ) ช่างเทคนิค ภาครัฐจึงควรส่งเสริมให้มีการถ่ายทอดเทคโนโลยีให้แก่แรงงานไทย ซึ่งจะทำให้แรงงานไทยสามารถพัฒนาศักยภาพให้เทียบเท่ามาตรฐานสากลได้ (แผนภูมิ 28)

**แผนภูมิ 28** ตำแหน่งงานของแรงงานต่างด้าวประเภททั่วไปและประเภทส่งเสริมการลงทุน  
จำแนกตามประเภทอาชีพ (5 อันดับแรก) ณ มีนาคม 2559

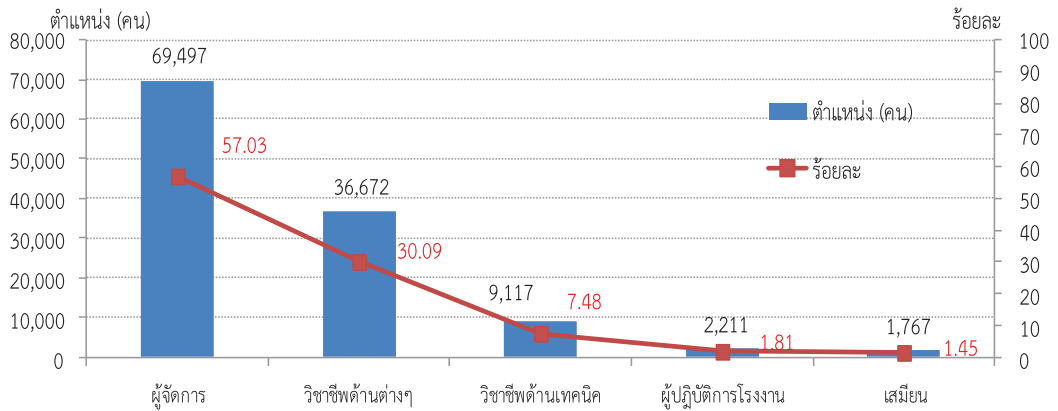

ที่มา : กรมการจัดหางาน

หมายเหตุ : ประมวลข้อมูลโดยศูนย์ข้อมูลเศรษฐกิจการแรงงาน

เมื่อพิจารณาตามสัญชาติในกลุ่มแรงงานต่างด้าวประเภททั่วไปและประเภทส่งเสริมการลงทุน (พิจารณาจากตำแหน่งงานที่ทำ) สูงสุด 5 อันดับแรก พบว่าส่วนใหญ่เป็นแรงงานต่างด้าวสัญชาติ ญีุ่ปุ่นร้อยละ 29.98 รองลงมาคือจีนร้อยละ 16.06 ฟิลิปปินส์ร้อยละ 11.56 อินเดียร้อยละ 9.89 และอังกฤษร้อยละ 8.83 ตามลำดับ (แผนภูมิ 29)

**แผนภูมิ 29** ตำแหน่งงานของแรงงานต่างด้าวประเภททั่วไปและประเภทส่งเสริมการลงทุน  
จำแนกตามสัญชาติ (5 อันดับแรก) ณ มีนาคม 2559

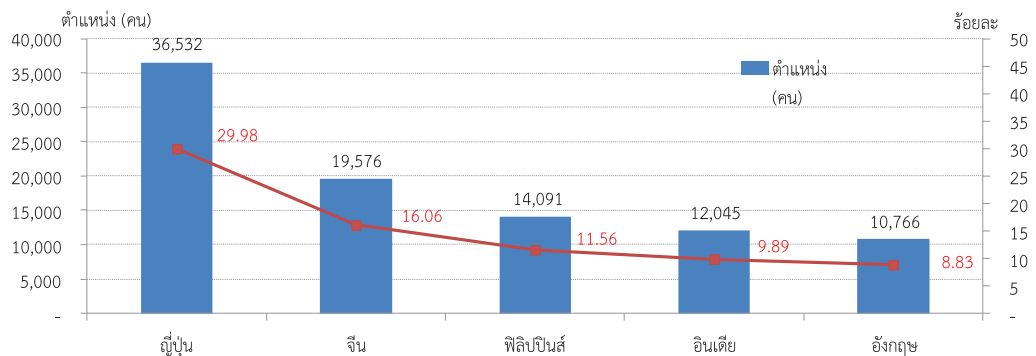

ที่มา : กรมการจัดหางาน

หมายเหตุ : ประมวลข้อมูลโดยศูนย์ข้อมูลเศรษฐกิจการแรงงาน

ส่วนคนต่างด้าว 3 สัญชาติ (เมียนมา ลาว กัมพูชา) ตามมติ ครม.เมื่อวันที่ 3 มีนาคม 2558 ได้ดำเนินการเปิดจดทะเบียนแรงงานต่างด้าว ณ ศูนย์บริการจดทะเบียนแรงงานต่างด้าว (One Stop Service : OSS) ทั่วประเทศ ตั้งแต่วันที่ 1 เมษายน – 30 มิถุนายน 2558 จำนวนทั้งสิ้น 1,049,326 คน เป็นแรงงานต่างด้าวจำนวน 1,010,391 คน จำแนกเป็นแรงงานต่างด้าวสัญชาติเมียนมาจำนวน 436,154 คน กัมพูชาจำนวน 439,087 คน ลาวจำนวน 135,150 คน ผู้ติดตามจำนวน 38,935 คน นายจ้างจำนวน 187,977 ราย

### หมวดที่ 3 หลักประกันที่ดี

ระหว่างวันที่ 22 พฤศจิกายน 2551 – 1 มกราคม 2556 กรุงเทพมหานครและปริมณฑล มีการเปลี่ยนแปลงอัตราค่าจ้างขั้นต่ำจังหวัด รวม 5 ครั้ง ตั้งแต่ 1 มกราคม 2556 ประเทศไทยมีอัตราค่าจ้างขั้นต่ำ 300 บาท/วัน เท่ากันทั่วประเทศ เมื่อนำอัตราเปลี่ยนแปลงค่าจ้างขั้นต่ำมาคิดอัตราเปลี่ยนแปลงตามตารางภาคผนวกที่ 21 พบว่า จังหวัดที่มีอัตราเปลี่ยนแปลงค่าจ้างขั้นต่ำสูงสุดได้แก่พะเยา เปลี่ยนแปลง ร้อยละ 35.14

อัตราแรงงานที่เป็นผู้ประกันตนคิดจากจำนวนผู้ประกันตนของกองทุนประกันสังคมตามมาตรา 33 , 39 และ 40 ต่อจำนวนผู้มีงานทำของสำนักงานสถิติแห่งชาติอยู่ที่ร้อยละ 36.55 อัตราเปลี่ยนแปลงขยายตัวจากไตรมาสที่แล้วร้อยละ 1.70 แต่ชะลอตัวจากไตรมาสเดียวกันของปีที่แล้วร้อยละ -0.05 (แผนภูมิ 30)

แผนภูมิ 30 อัตราแรงงานที่เป็นผู้ประกันตน ไตรมาส 3 ปี 2556 – ไตรมาส 1 ปี 2559

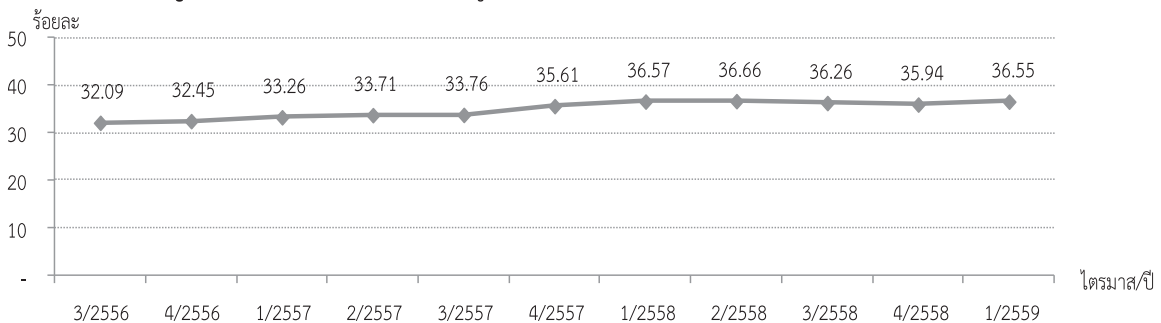

ที่มา : 1. สำนักงานประกันสังคม 2. สำนักงานสถิติแห่งชาติ หมายเหตุ : ประมวลข้อมูลโดยศูนย์ข้อมูลเศรษฐกิจการแรงงาน

อัตราแรงงานในข่ายกองทุนเงินทดแทนคิดจากจำนวนลูกจ้างในข่ายกองทุนเงินทดแทนของสำนักงานประกันสังคมต่อจำนวนผู้มีงานทำของสำนักงานสถิติแห่งชาติ อยู่ที่ร้อยละ 27.51 อัตราเปลี่ยนแปลงขยายตัวจากไตรมาสที่แล้วร้อยละ 1.59 และขยายตัวจากไตรมาสเดียวกันของปีก่อนร้อยละ 2.69 (แผนภูมิ 31)



### แผนภูมิ 31 อัตราแรงงานในข่ายกองทุนเงินทดแทนไตรมาส 3 ปี 2556 – ไตรมาส 1 ปี 2559

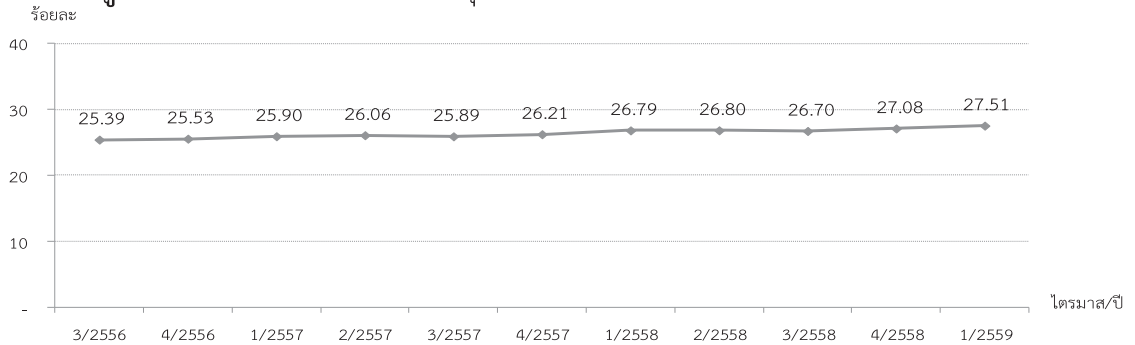

ที่มา : 1.สำนักงานประกันสังคม 2. สำนักงานสถิติแห่งชาติ

หมายเหตุ : ประมวลข้อมูลโดยศูนย์ข้อมูลเศรษฐกิจการแรงงาน

อัตราการใช้สิทธิประโยชน์จากกองทุนประกันสังคมต่อจำนวนผู้ประกันตนทั้งหมดคิดจากจำนวนผู้ประกันตนที่มาใช้สิทธิประโยชน์ต่อจำนวนผู้ประกันตนทั้งหมด อยู่ที่ร้อยละ 16.38 ซึ่งอัตราเปลี่ยนแปลงขยายตัวจากไตรมาสที่แล้วร้อยละ 0.43 และขยายตัวจากไตรมาสเดียวกันของปีที่แล้วร้อยละ 4.80 (แผนภูมิ 32)

### แผนภูมิ 32 อัตราการใช้สิทธิประโยชน์จากกองทุนประกันสังคมต่อจำนวนผู้ประกันตนทั้งหมด ไตรมาส 3 ปี 2556 – ไตรมาส 1 ปี 2559

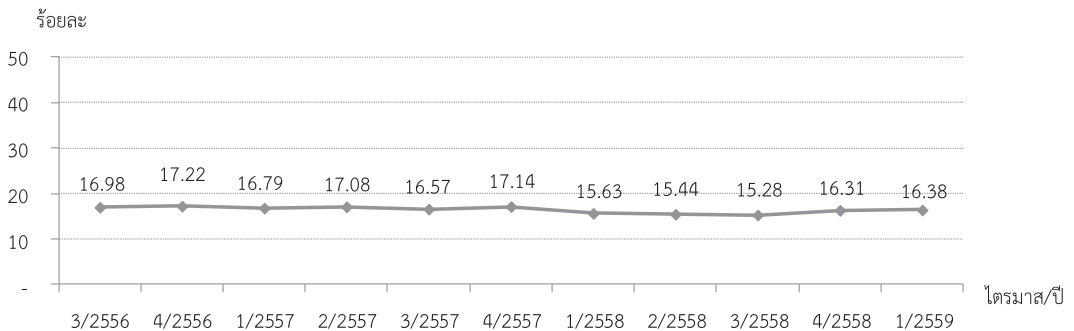

ที่มา : สำนักงานประกันสังคม

หมายเหตุ : ประมวลข้อมูลโดยศูนย์ข้อมูลเศรษฐกิจการแรงงาน

อัตราแรงงานนอกระบบใช้สวัสดิการมีหลักประกันในการทำงานที่ดี คิดจากจำนวนแรงงานนอกระบบที่ขึ้นทะเบียนเป็นผู้ประกันตนมาตรา 40 ต่อจำนวนแรงงานนอกระบบทั้งหมด ทั้งนี้พระราชบัญญัติประกันสังคม พ.ศ. 2533 มาตรา 40 เป็นการสร้างความคุ้มครองและหลักประกันทางสังคมให้กับแรงงานนอกระบบ ณ ไตรมาส 1 ปี 2559 มีจำนวน 2,192,078 คน ซึ่งตามนิยามของสำนักงานสถิติแห่งชาติ แรงงานนอกระบบ คือ ผู้มีงานทำที่ไม่ได้รับความคุ้มครอง หรือไม่มีหลักประกันทางสังคมจากการทำงานเช่นเดียวกับแรงงานในระบบ จากการสำรวจแรงงานนอกระบบ

ของสำนักงานสถิติแห่งชาติปี 2558 พบว่า มีจำนวน 21.41 ล้านคน อัตราแรงงานนอกระบบที่มีหลักประกันทางสังคมอยู่ที่ร้อยละ 10.24 ซึ่งมีอัตราการเปลี่ยนแปลงชะลอตัวจากไตรมาสที่แล้ว ร้อยละ -0.39 และชะลอตัวจากไตรมาสเดียวกันปีก่อนร้อยละ -13.59 (แผนภูมิ 33)

**แผนภูมิ 33** อัตราแรงงานนอกระบบที่มีหลักประกันทางสังคม ไตรมาส 3 ปี 2556 – ไตรมาส 1 ปี 2559

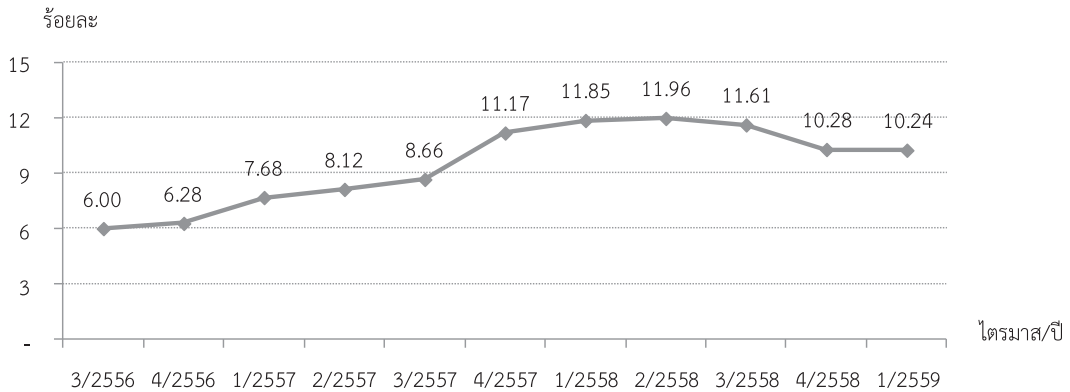

ที่มา : 1. สำนักงานประกันสังคม 2. สำนักงานสถิติแห่งชาติ

หมายเหตุ : ประมวลข้อมูลโดยศูนย์ข้อมูลเศรษฐกิจการแรงงาน

#### หมวดที่ 4 สภาพการจ้างที่เป็นธรรม

**อัตราการปฏิบัติไม่ถูกต้องตามกฎหมายคุ้มครองแรงงาน**อยู่ที่ร้อยละ 0.94 ลดลงจากไตรมาสที่แล้วที่มีอัตรา ร้อยละ 7.21 และลดลงจากไตรมาสเดียวกันของปีก่อนที่มีอัตรา ร้อยละ 1.13 (แผนภูมิ 34) โดยเมื่อพิจารณาอัตราการปฏิบัติไม่ถูกต้องตามกฎหมายคุ้มครองแรงงานจำแนกตามเรื่องที่สถานประกอบการปฏิบัติไม่ถูกต้องสูงสุด 5 อันดับแรก ได้แก่ สวัสดิการ (คณะกรรมการสวัสดิการ) ร้อยละ 2.68 ของจำนวนสถานประกอบการที่ผ่านการตรวจคุ้มครองแรงงานทั้งหมด รองลงมาได้แก่ ข้อบังคับร้อยละ 0.69 ทะเบียนร้อยละ 0.36 วันหยุดร้อยละ 0.20 และค่าล่วงเวลาและค่าทำงาน ร้อยละ 0.17 ตามลำดับ (แผนภูมิ 35) ทั้งนี้ เมื่อพิจารณาตามขนาดสถานประกอบการพบว่า สถานประกอบการที่มีอัตราการปฏิบัติไม่ถูกต้องตามกฎหมายคุ้มครองแรงงานสูงสุด 5 อันดับแรก ได้แก่ สถานประกอบการขนาด 100-299 คน ร้อยละ 2.73 รองลงมาได้แก่ สถานประกอบการขนาด 50-99 คน ร้อยละ 2.49 สถานประกอบการขนาด 500-999 คน ร้อยละ 2.47 สถานประกอบการขนาด 1,000 คนขึ้นไป ร้อยละ 2.13 และสถานประกอบการขนาด 300-499 คน ร้อยละ 1.94 ตามลำดับ (แผนภูมิ 36)

### แผนภูมิ 34 อัตราการไม่ปฏิบัติตามกฎหมายคุ้มครองแรงงาน ไตรมาส 3 ปี 2556 – ไตรมาส 1 ปี 2559

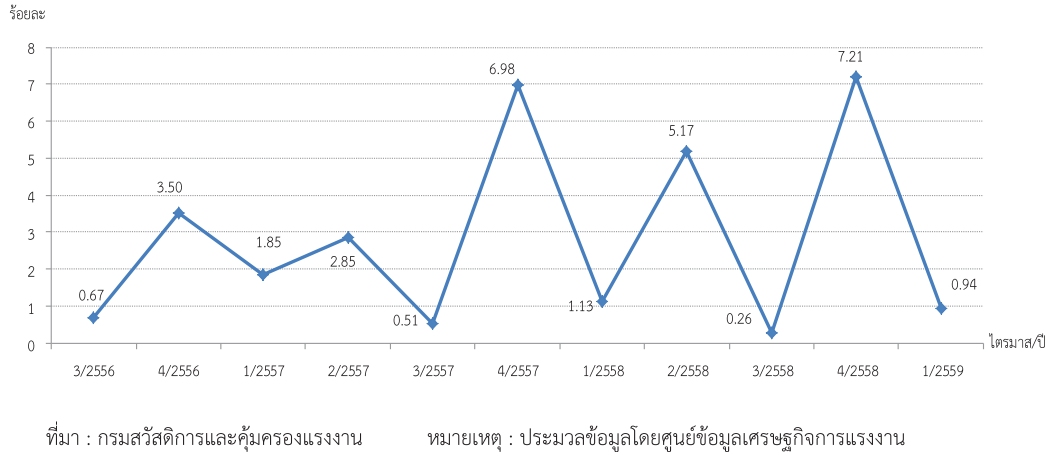

### แผนภูมิ 35 เรื่องที่สถานประกอบการปฏิบัติไม่ถูกต้องสูงสุด 5 อันดับแรก ไตรมาส 1 ปี 2559

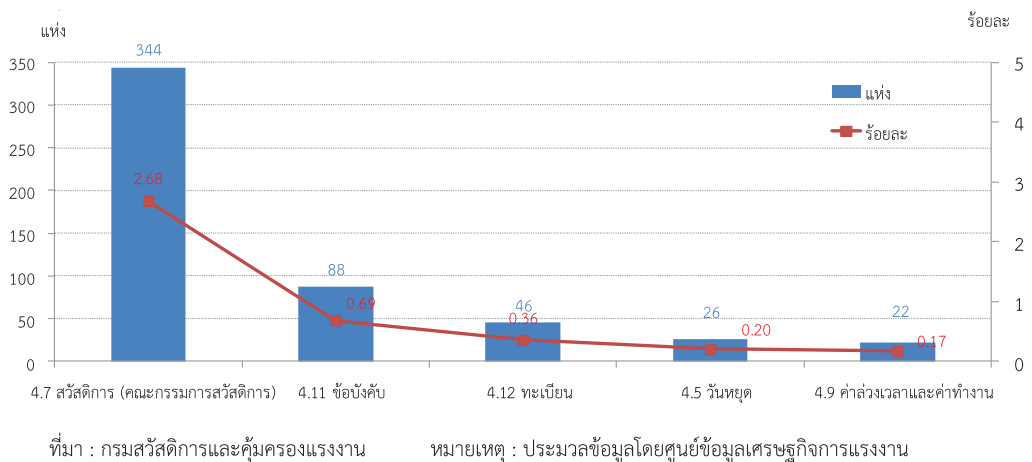

### แผนภูมิ 36 สถานประกอบการที่มีอัตราการปฏิบัติไม่ถูกต้องตามกฎหมายคุ้มครองแรงงาน จำแนกตามขนาด ไตรมาส 1 ปี 2559

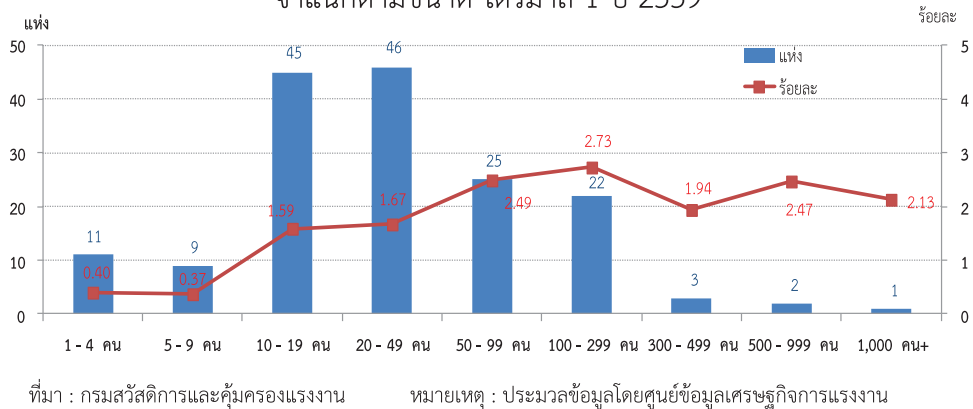

## หมวดที่ 5 สภาพแวดล้อมและสภาพการทำงานที่มีความปลอดภัย

อัตราการปฏิบัติไม่ถูกต้องตามกฎหมายความปลอดภัยในการทำงานอยู่ที่ร้อยละ 5.24 ลดลงจากไตรมาสก่อนที่มีอัตรา ร้อยละ 31.72 และขยายตัวจากไตรมาสเดียวกันของปีก่อนที่มีอัตรา ร้อยละ 4.01 (แผนภูมิ 37) ทั้งนี้ เมื่อพิจารณาอัตราการปฏิบัติไม่ถูกต้องตามกฎหมายความปลอดภัยในการทำงานจำแนกตามขนาดสถานประกอบการสูงสุด 5 อันดับแรก พบว่าสถานประกอบการที่มีขนาด 50-99 คน มีอัตราการปฏิบัติไม่ถูกต้องตามกฎหมายความปลอดภัยในการทำงานสูงสุดคือร้อยละ 10.92 รองลงมา ได้แก่ สถานประกอบการขนาด 100-299 คน ร้อยละ 9.71 สถานประกอบการขนาด 300-499 คน ร้อยละ 7.86 สถานประกอบการขนาด 20-49 คน ร้อยละ 7.21 และสถานประกอบการขนาด 500-999 คน ร้อยละ 5.26 ตามลำดับ (แผนภูมิ 38)

แผนภูมิ 37 อัตราการปฏิบัติไม่ถูกต้องตามกฎหมายเรื่องความปลอดภัยในการทำงาน  
ไตรมาส 3 ปี 2556 – ไตรมาส 1 ปี 2559

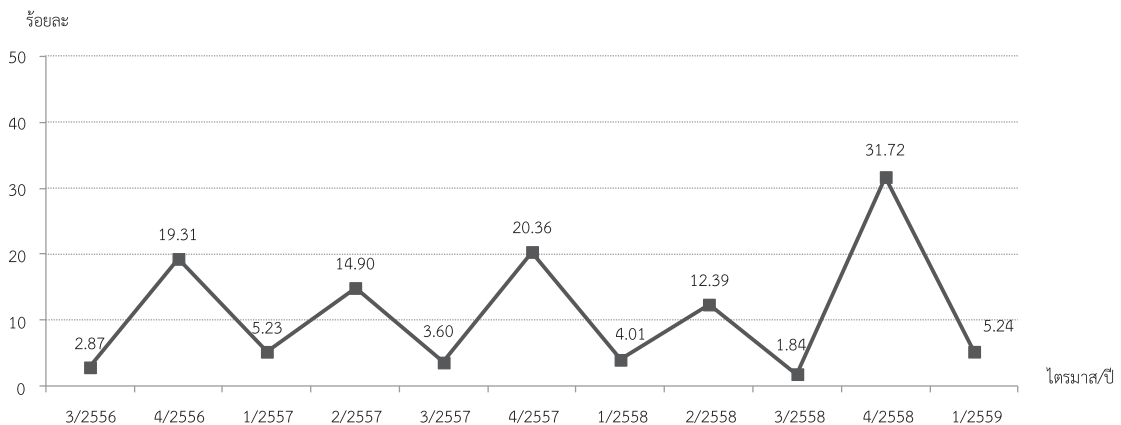

ที่มา : กรมสวัสดิการและคุ้มครองแรงงาน

หมายเหตุ : ประมวลข้อมูลโดยศูนย์ข้อมูลเศรษฐกิจการแรงงาน

**แผนภูมิ 38 อัตราการปฏิบัติไม่ถูกต้องตามกฎหมายความปลอดภัยในการทำงาน  
จำแนกตามขนาดสถานประกอบการ ไตรมาส 1 ปี 2559**

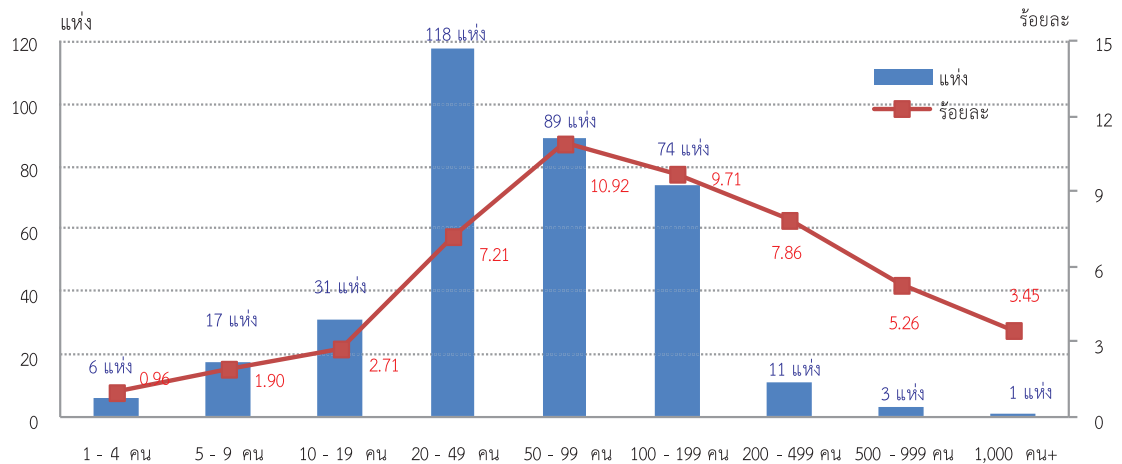

ที่มา : กรมสวัสดิการและคุ้มครองแรงงาน

หมายเหตุ : ประมวลข้อมูลโดยศูนย์ข้อมูลเศรษฐกิจการแรงงาน

เมื่อพิจารณาอัตราการปฏิบัติไม่ถูกต้องตามกฎหมายความปลอดภัย จำแนกตามประเภทอุตสาหกรรม พบว่าอุตสาหกรรมที่มีอัตราการปฏิบัติไม่ถูกต้องตามกฎหมายความปลอดภัยสูงสุด 5 อันดับแรก คือ การผลิต ร้อยละ 9.66 รองลงมาได้แก่ การทำเหมืองแร่ และเหมืองหิน ร้อยละ 8.70 การไฟฟ้า ก๊าซ และการประปา ร้อยละ 6.49 การประมง ร้อยละ 5.56 การก่อสร้าง ร้อยละ 4.88 ตามลำดับ (แผนภูมิ 39)

**แผนภูมิ 39 อัตราการปฏิบัติไม่ถูกต้องตามกฎหมายความปลอดภัย  
จำแนกตามประเภทอุตสาหกรรมไตรมาส 1 ปี 2559**

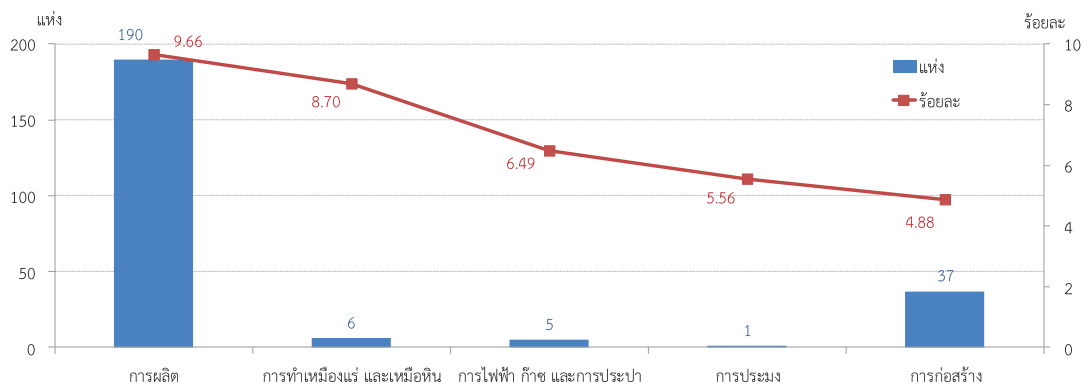

ที่มา : กรมสวัสดิการและคุ้มครองแรงงาน

หมายเหตุ : ประมวลข้อมูลโดยศูนย์ข้อมูลเศรษฐกิจการแรงงาน

## หมวดที่ 6 การแรงงานสัมพันธ์ที่ดี

จำนวนองค์กรแรงงาน ณ วันที่ 31 มีนาคม 2559 มีจำนวนทั้งสิ้น 1,828 แห่ง จากสถานประกอบกิจการทั้งหมด 352,273 แห่ง ลูกจ้าง 8,734,902 คน จำแนกเป็นองค์กรนายจ้าง 333 แห่ง ประกอบด้วย สมาคมนายจ้าง 317 แห่ง สหพันธ์นายจ้าง 2 แห่ง สภาองค์กรนายจ้าง 14 แห่ง องค์กรลูกจ้าง 1,495 แห่ง ประกอบด้วย สหภาพแรงงานรัฐวิสาหกิจ 48 แห่ง สหภาพแรงงานในกิจการเอกชน 1,410 แห่ง สหพันธ์แรงงานรัฐวิสาหกิจ 1 แห่ง สหพันธ์แรงงาน 21 แห่ง สภาองค์กรลูกจ้าง 15 แห่ง (ตาราง 1) โดยที่อัตราสภาพแรงงานต่อสถานประกอบกิจการ 100,000 แห่ง อยู่ที่ 413.88 อัตราเปลี่ยนแปลงชะลอตัวร้อยละ -4.20 จากไตรมาสที่แล้ว และชะลอตัวจากไตรมาสเดียวกันของปีก่อน ร้อยละ -4.11 (แผนภูมิ 40) อัตราสหพันธ์แรงงานต่อสภาพแรงงานทั้งหมดอยู่ที่ร้อยละ 1.51 (แผนภูมิ 41) และอัตราการเป็นสมาชิกสหภาพแรงงานต่อจำนวนลูกจ้างทั้งหมดอยู่ที่ร้อยละ 7.20 อัตราเปลี่ยนแปลงชะลอตัวจากไตรมาสก่อนร้อยละ -3.61 และชะลอตัวเล็กน้อยจากไตรมาสเดียวกันของปีก่อนร้อยละ -4.13 (แผนภูมิ 42)

**ตาราง 1** จำนวนองค์กรแรงงานจำแนกตามประเภทองค์กรและภูมิภาค ไตรมาส 1 ปี 2559  
(ณ 31 มีนาคม 2559)

ประเภทองค์กร	กรุงเทพมหานคร	ภาคกลาง	ภาคเหนือ	ภาคตะวันออกเฉียงเหนือ	ภาคใต้	รวม
<b>องค์กรลูกจ้าง</b>	431	1,024	7	20	13	1,495
สหภาพแรงงานรัฐวิสาหกิจ	48	-	-	-	-	48
สหภาพแรงงานในกิจการเอกชน	363	1,009	7	20	11	1,410
สหพันธ์แรงงานรัฐวิสาหกิจ	1	-	-	-	-	1
สหพันธ์แรงงาน	6	13	-	-	2	21
สภาองค์กรลูกจ้าง	13	2	-	-	-	15
<b>องค์กรนายจ้าง</b>	155	94	14	44	26	333
สมาคมนายจ้าง	140	93	14	44	26	317
สหพันธ์นายจ้าง	1	1	-	-	-	2
สภาองค์กรนายจ้าง	14	-	-	-	-	14
<b>รวม</b>	<b>586</b>	<b>1,118</b>	<b>21</b>	<b>64</b>	<b>39</b>	<b>1,828</b>

ที่มา : กรมสวัสดิการและคุ้มครองแรงงาน



**แผนภูมิ 40 อัตราสภาพแรงงานต่อจำนวนสถานประกอบกิจการ 100,000 แห่ง**  
ไตรมาส 3 ปี 2556 – ไตรมาส 1 ปี 2559

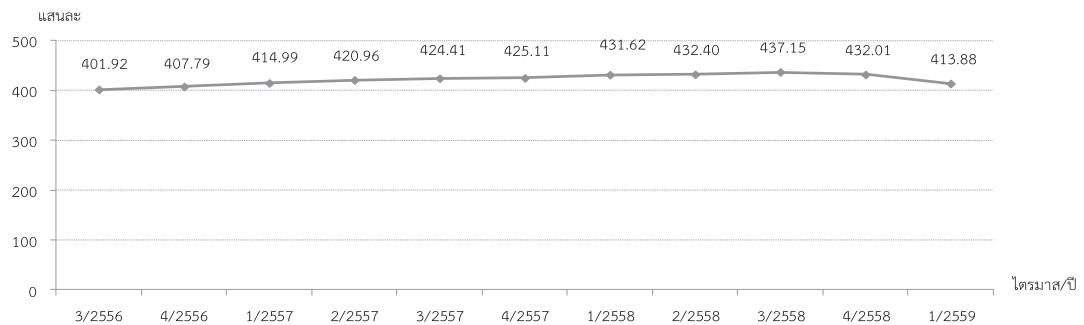

ที่มา : กรมสวัสดิการและคุ้มครองแรงงาน

หมายเหตุ : ประมวลข้อมูลโดยศูนย์ข้อมูลเศรษฐกิจการแรงงาน

**แผนภูมิ 41 อัตราสหพันธ์แรงงานต่อสหภาพแรงงานทั้งหมดไตรมาส 3 ปี 2556 - ไตรมาส 1 ปี 2559**

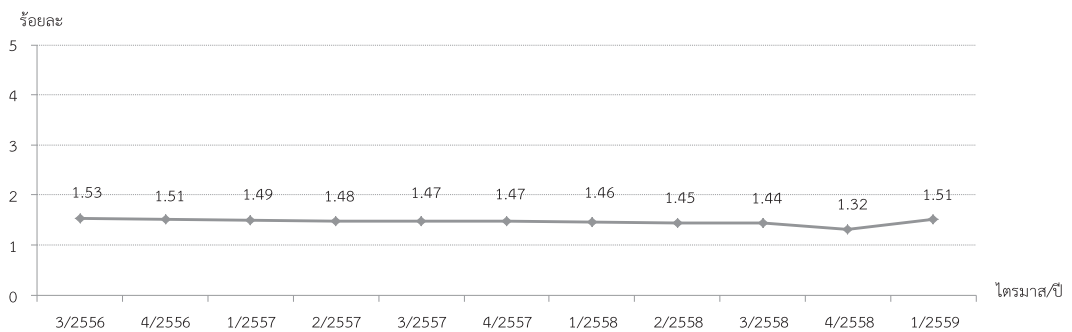

ที่มา : กรมสวัสดิการและคุ้มครองแรงงาน

หมายเหตุ : ประมวลข้อมูลโดยศูนย์ข้อมูลเศรษฐกิจการแรงงาน

**แผนภูมิ 42 อัตราการเป็นสมาชิกสหภาพแรงงานต่อจำนวนลูกจ้างทั้งหมด**  
ไตรมาส 3 ปี 2556 – ไตรมาส 1 ปี 2559

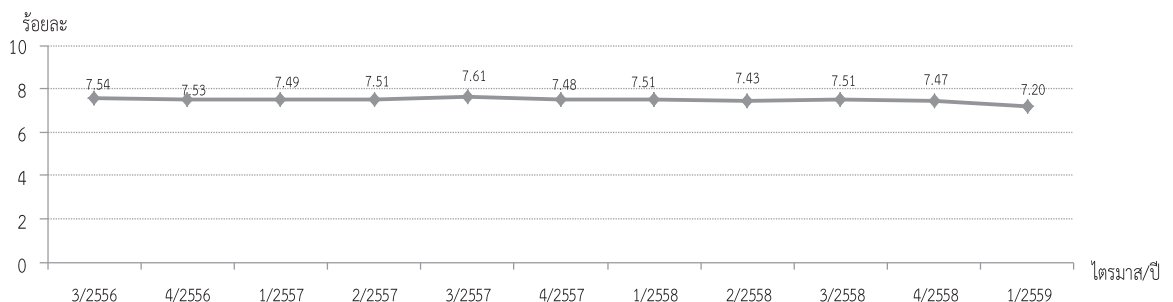

ที่มา : กรมสวัสดิการและคุ้มครองแรงงาน

หมายเหตุ : ประมวลข้อมูลโดยศูนย์ข้อมูลเศรษฐกิจการแรงงาน

อัตราสมาคมายจ้างต่อจำนวนสถานประกอบกิจการ 100,000 แห่ง อยู่ที่ 89.99 อัตราเปลี่ยนแปลงชะลอตัวร้อยละ -5.55 จากไตรมาสที่แล้ว และชะลอตัวจากไตรมาสเดียวกันของปีก่อน ร้อยละ -8.87 (แผนภูมิ 43) และอัตราสหพันธ์นายจ้างต่อสมาคมายจ้างทั้งหมดขยายตัวเล็กน้อยที่ ร้อยละ 0.63 (แผนภูมิ 44) ทั้งนี้ องค์การแรงงานส่วนใหญ่กระจุกตัวอยู่ในภาคกลางและกรุงเทพมหานคร ซึ่งเป็นเขตที่ตั้งของสถานประกอบการและนิคมอุตสาหกรรมจำนวนมากและใช้แรงงานเข้มข้น จึงมี ผู้ใช้แรงงานจำนวนมากตามไปด้วยจึงเกิดการรวมกลุ่มกันเพื่อเจรจาต่อรองสูงกว่าภูมิภาคอื่น

**แผนภูมิ 43** อัตราสมาคมายจ้างต่อจำนวนสถานประกอบกิจการ 100,000 แห่ง ไตรมาส 3 ปี 2556 – ไตรมาส 1 ปี 2559

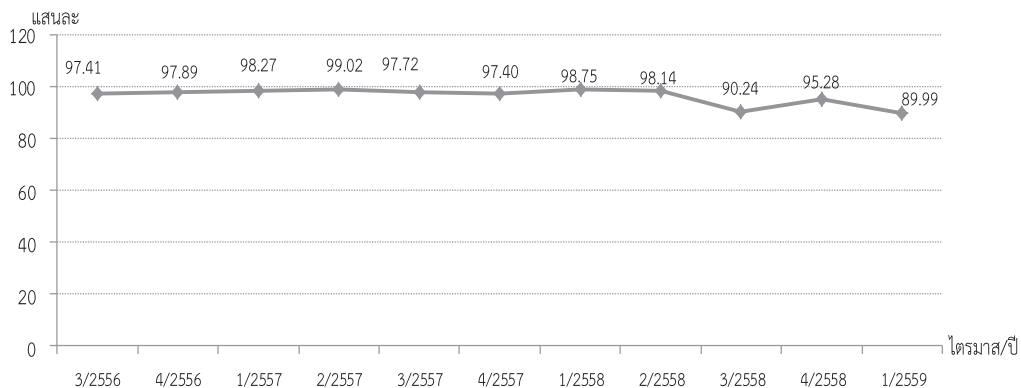

ที่มา : กรมสวัสดิการและคุ้มครองแรงงาน

หมายเหตุ : ประมวลข้อมูลโดยศูนย์ข้อมูลเศรษฐกิจการแรงงาน

**แผนภูมิ 44** อัตราสหพันธ์นายจ้างต่อสมาคมายจ้างทั้งหมดไตรมาส 3 ปี 2556 – ไตรมาส 1 ปี 2559

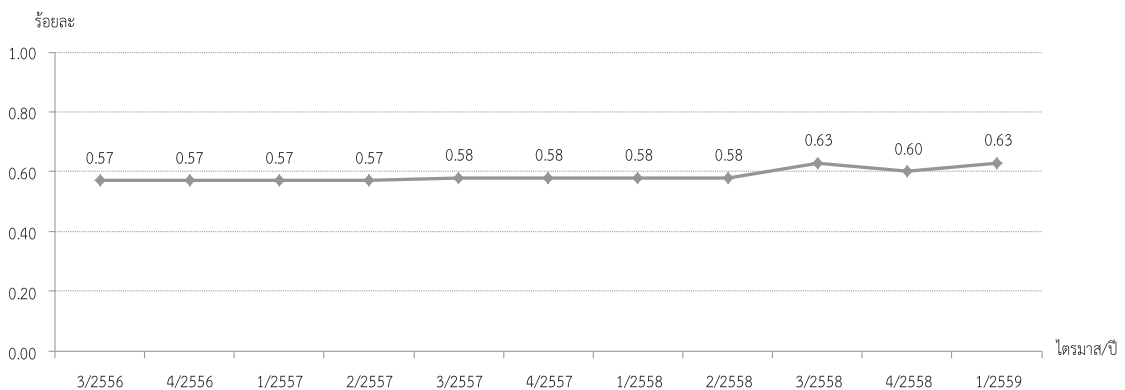

ที่มา : กรมสวัสดิการและคุ้มครองแรงงาน

หมายเหตุ : ประมวลข้อมูลโดยศูนย์ข้อมูลเศรษฐกิจการแรงงาน

กรณีปัญหาแรงงานสัมพันธ์มีระดับปัญหาจำแนกไว้ 2 ระดับ ได้แก่ข้อขัดแย้ง และข้อพิพาท  
แรงงาน ทั้งนี้ ข้อขัดแย้ง หมายถึง ความขัดแย้งระหว่างนายจ้างกับลูกจ้างที่ไม่ถือว่าเป็นข้อพิพาท  
สำหรับข้อพิพาทแรงงาน หมายถึง ปัญหาอันเกิดขึ้นจากการขัดแย้งระหว่างนายจ้างกับลูกจ้างในเรื่อง  
ผลประโยชน์เกี่ยวกับสภาพการจ้าง ซึ่งมีการแจ้งข้อเรียกร้อง และมีการเจรจากันแล้ว แต่ตกลงกัน  
ไม่ได้ หรือไม่มีการเจรจากันภายในระยะเวลาที่กฎหมายกำหนด (3 วัน) และฝ่ายที่แจ้งข้อเรียกร้องได้  
แจ้งให้พนักงานประนอมข้อพิพาทแรงงานทราบ

อัตราการเกิดปัญหาแรงงานสัมพันธ์ต่อสถานประกอบกิจการ 100,000 แห่ง อยู่ที่ 13.63  
ชะลอตัวจากไตรมาสก่อนซึ่งอยู่ที่ 30.43 และขยายตัวจากไตรมาสเดียวกันของปีก่อนซึ่งอยู่ที่ 8.59  
หากจำแนกเฉพาะข้อพิพาทแรงงานพบว่าอัตราการเกิดข้อพิพาทต่อสถานประกอบกิจการ  
100,000 แห่ง อยู่ที่ 3.69 ชะลอตัวจากไตรมาสที่แล้วที่อยู่ที่ 15.93 และขยายตัวจากไตรมาสเดียวกัน  
ของปีก่อนซึ่งอยู่ที่ 3.43 สำหรับข้อขัดแย้งพบว่าอัตราการเกิดข้อขัดแย้งต่อสถานประกอบกิจการ  
100,000 แห่ง อยู่ที่ 9.94 ชะลอตัวจากไตรมาสที่แล้วซึ่งอยู่ที่ 14.50 และขยายตัวจากไตรมาส  
เดียวกันของปีก่อนซึ่งอยู่ที่ 5.15 (แผนภูมิ 45) จะสังเกตได้ว่าตัวเลขที่เกี่ยวข้องกับปัญหาแรงงานสัมพันธ์  
มีลักษณะเป็นตามฤดูกาล ไตรมาส 4 จะสูงสุดเริ่มชะลอลงในไตรมาส 1 และกลับเริ่มขยายตัวในไตรมาส 3

**แผนภูมิ 45** อัตราการเกิดปัญหาแรงงานสัมพันธ์ต่อสถานประกอบกิจการ 100,000 แห่ง อัตราการ  
เกิดข้อพิพาทต่อสถานประกอบกิจการ 100,000 แห่ง และอัตราการเกิดข้อขัดแย้งต่อสถานประกอบ  
กิจการ 100,000 แห่ง ไตรมาส 3 ปี 2556 – ไตรมาส 1 ปี 2559

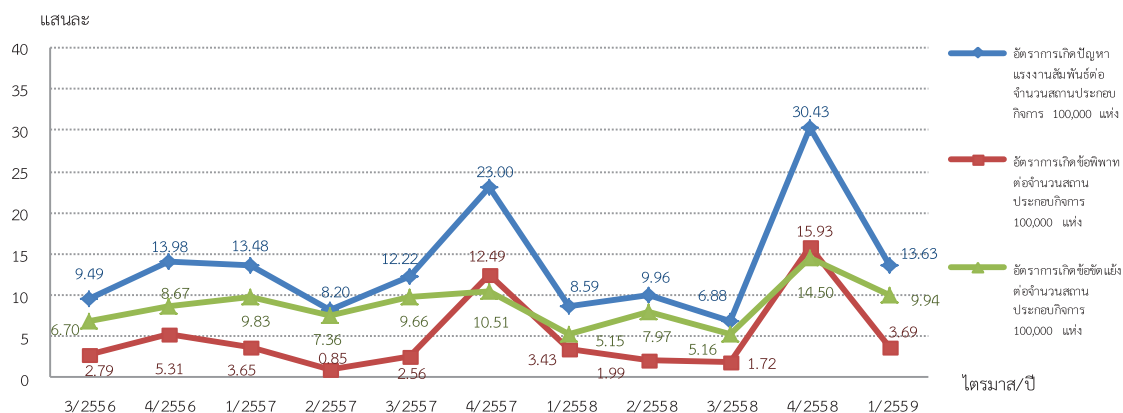

ที่มา : กรมสวัสดิการและคุ้มครองแรงงาน

หมายเหตุ : ประมวลข้อมูลโดยศูนย์ข้อมูลเศรษฐกิจการแรงงาน

**อัตราการยุติข้อเรียกร้องโดยระบบทวิภาคี** คำนวณจากจำนวนสถานประกอบการที่มีการยุติข้อเรียกร้องโดยระบบทวิภาคีต่อจำนวนสถานประกอบการที่มีการแจ้งข้อเรียกร้องทั้งหมดอยู่ที่ร้อยละ 42.31 อัตราเปลี่ยนแปลงชะลอตัวจากไตรมาสที่แล้วร้อยละ -29.85 แต่ขยายตัวจากไตรมาสเดียวกันของปีก่อนร้อยละ 24.99 (แผนภูมิ 46) โดยมีอัตราการเกิดข้อเรียกร้องต่อสถานประกอบการ 100,000 แห่ง อยู่ที่ 22.14 ชะลอตัวจากไตรมาสที่แล้วซึ่งอยู่ที่ 74.51 แต่ขยายตัวจากไตรมาสเดียวกันของปีก่อนซึ่งอยู่ที่ 18.60 (แผนภูมิ 47) จะสังเกตเห็นได้ว่าอัตราการเกิดข้อเรียกร้องนั้นจะลดลงในช่วงไตรมาส 1 ของทุกปี เนื่องจากเป็นช่วงระยะเวลาการบรรจุงาน และสับเปลี่ยนตำแหน่งงาน

**แผนภูมิ 46** อัตราการยุติข้อเรียกร้องโดยระบบทวิภาคี ไตรมาส 3 ปี 2556 – ไตรมาส 1 ปี 2559

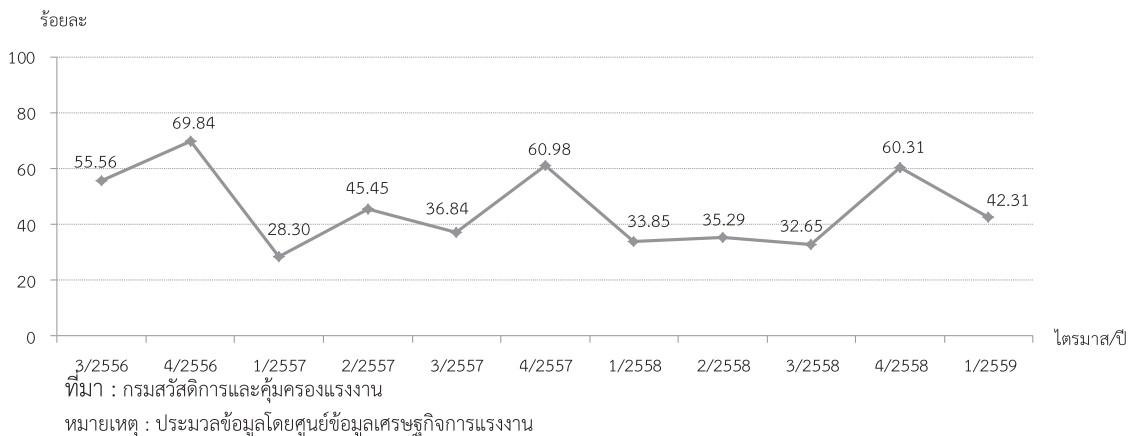

**แผนภูมิ 47** อัตราการเกิดข้อเรียกร้องต่อสถานประกอบการ 100,000 แห่ง ไตรมาส 3 ปี 2556 – ไตรมาส 1 ปี 2559

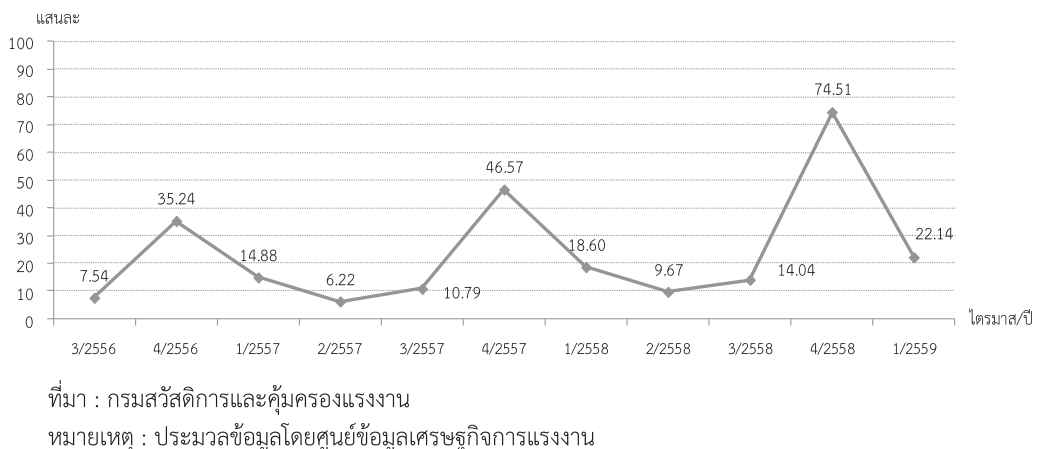

## หมวดที่ 7 การมีสวัสดิการที่เหมาะสม

อัตราการปฏิบัติไม่ถูกต้องตามกฎหมายคุ้มครองแรงงานเรื่องสวัสดิการคำนวณจากจำนวนสถานประกอบการที่ปฏิบัติไม่ถูกต้องเรื่องสวัสดิการต่อจำนวนสถานประกอบการที่ผ่านการตรวจเรื่องการปฏิบัติตามกฎหมายคุ้มครองแรงงานอยู่ที่ร้อยละ 2.68 ขยายตัวจากไตรมาสที่แล้วซึ่งอยู่ที่ร้อยละ 2.36 และขยายตัวจากไตรมาสเดียวกันของปีก่อนซึ่งอยู่ที่ร้อยละ 1.44 (แผนภูมิ 48) นอกจากนี้เมื่อพิจารณาอัตราการส่งเสริมการจัดสวัสดิการแรงงานนอกเหนือกฎหมายกำหนด ซึ่งเป็นกิจกรรมที่กรมสวัสดิการและคุ้มครองแรงงานส่งเสริมอยู่ที่ร้อยละ 3.79 ขยายตัวจากไตรมาสที่แล้วซึ่งอยู่ที่ร้อยละ 2.60 แต่ชะลอตัวจากไตรมาสเดียวกันของปีก่อนซึ่งอยู่ที่ร้อยละ 4.17 (แผนภูมิ 49) สำหรับอัตราลูกจ้างที่ได้รับประโยชน์จากการส่งเสริมการจัดสวัสดิการแรงงานนอกเหนือกฎหมายกำหนดคิดเป็นร้อยละ 13.37 ขยายตัวจากไตรมาสที่แล้วซึ่งอยู่ที่ร้อยละ 0.16 และชะลอตัวจากไตรมาสเดียวกันของปีก่อนซึ่งอยู่ที่ร้อยละ 17.24 (แผนภูมิ 50)

แผนภูมิ 48 อัตราการปฏิบัติไม่ถูกต้องตามกฎหมายคุ้มครองแรงงานเรื่องสวัสดิการ  
(คณะกรรมการสวัสดิการ) ไตรมาส 3 ปี 2556 – ไตรมาส 1 ปี 2559

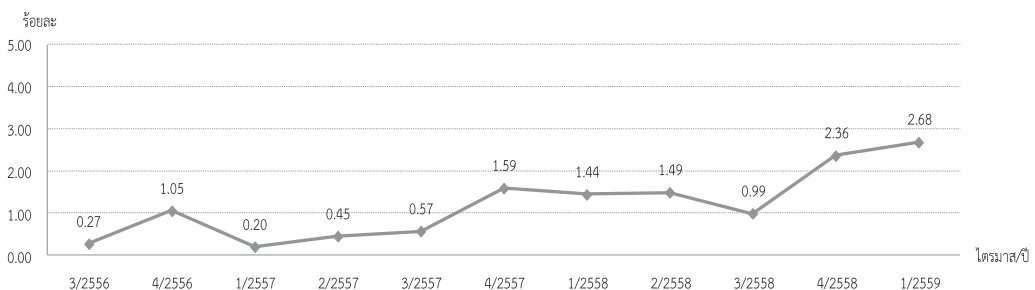

ที่มา : กรมสวัสดิการและคุ้มครองแรงงาน

หมายเหตุ : ประมวลข้อมูลโดยศูนย์ข้อมูลเศรษฐกิจการแรงงาน

**แผนภูมิ 49 อัตราการส่งเสริมการจัดสวัสดิการแรงงานนอกเหนือกฎหมายกำหนด**  
ไตรมาส 3 ปี 2556 – ไตรมาส 1 ปี 2559

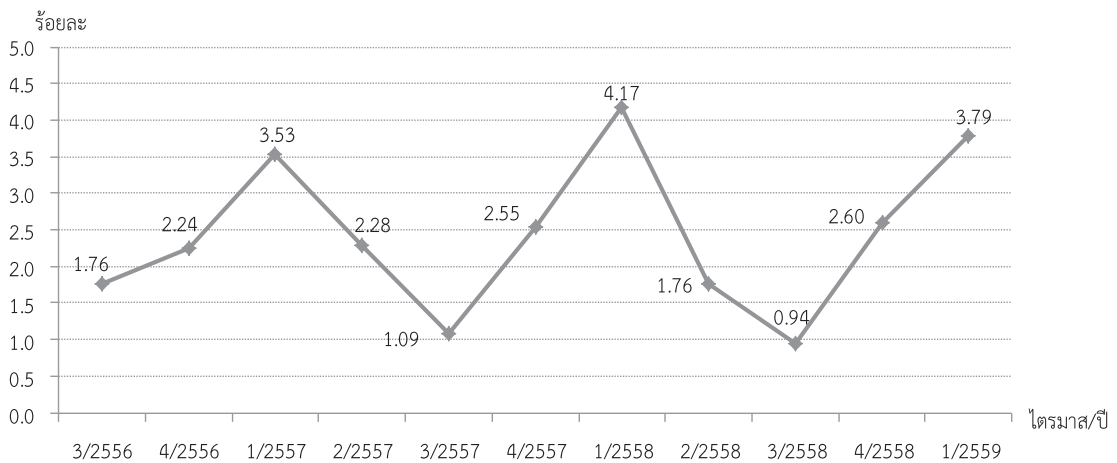

ที่มา : กรมสวัสดิการและคุ้มครองแรงงาน

หมายเหตุ : ประมวลข้อมูลโดยศูนย์ข้อมูลเศรษฐกิจการแรงงาน

**แผนภูมิ 50 อัตราลูกจ้างที่ได้รับประโยชน์จากการส่งเสริมการจัดสวัสดิการแรงงานนอกเหนือ**  
กฎหมายกำหนด ไตรมาส 3 ปี 2556 – ไตรมาส 1 ปี 2559

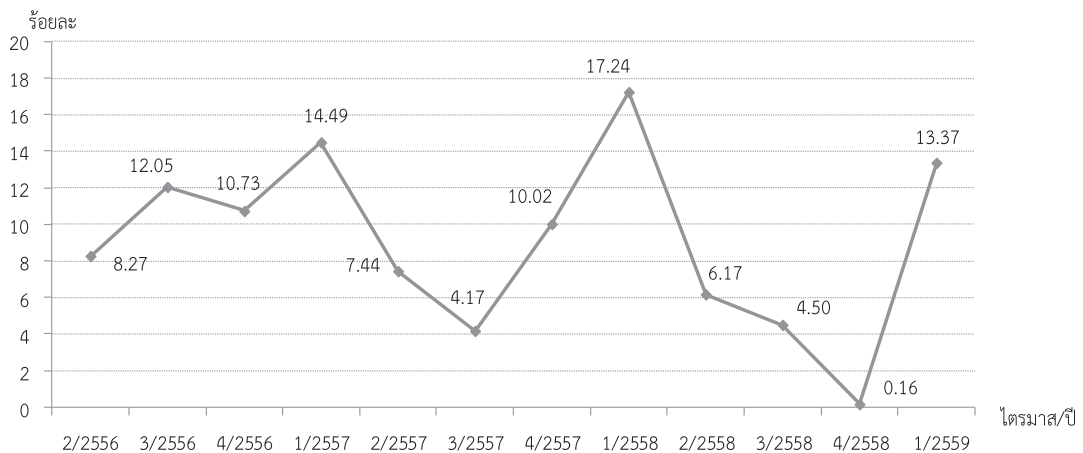

ที่มา : กรมสวัสดิการและคุ้มครองแรงงาน

หมายเหตุ : ประมวลข้อมูลโดยศูนย์ข้อมูลเศรษฐกิจการแรงงาน



## สรุปรายงานการเตือนภัยด้านแรงงาน ไตรมาส 1 ปี 2559

### 1. ภาพรวมการเตือนภัย : สัญญาณปกติ

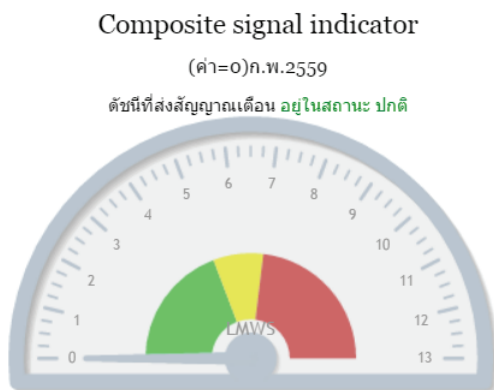

### การวิเคราะห์สัญญาณเตือนภัยด้วยดัชนีผสม (Composite Signal Indicator)

พบว่าในไตรมาสที่ 1 ปี 2559 (กุมภาพันธ์ 2559 เป็นตัวแทน) ดัชนีผสมมีค่า=0 เข็มชี้วัดจะอยู่ในพื้นที่สีเขียวแสดงการส่งสัญญาณเตือนการจ้างงานในตลาดแรงงานอยู่ในระดับปกติ คาดการณ์ได้ว่า “แนวโน้มการจ้างงานในภาพรวมของตลาดแรงงานในอีก 12 เดือนข้างหน้าตั้งแต่กุมภาพันธ์ 2559 ถึง มกราคม 2560 อยู่ในภาวะปกติ”

### ปัจจัยที่สนับสนุน

- โครงการเพิ่มความเข้มแข็งของเศรษฐกิจฐานรากตามแนวทางประชารัฐ โดยการสนับสนุนเงินทุนให้แก่กองทุนหมู่บ้านและชุมชนเมืองจำนวน 79,556 กองทุน กองทุนละไม่เกิน 500,000 บาท ภายในวงเงิน 35,000 ล้านบาท เพื่อใช้ในการลงทุนด้านโครงสร้างพื้นฐานในชุมชน และเพื่อเพิ่มศักยภาพในการประกอบอาชีพและความเป็นอยู่ของชุมชนให้ดีขึ้น

- มาตรการส่งเสริมความเป็นอยู่ของประชาชนผู้มีรายได้น้อย และมาตรการกระตุ้นการลงทุนขนาดเล็กของรัฐบาล โดยมีมาตรการส่งเสริมความเป็นอยู่ในระดับหมู่บ้าน (ผ่านการให้สินเชื่อกองทุนหมู่บ้านดอกเบี้ยร้อยละ 0 เป็นระยะเวลา 2 ปี วงเงินสินเชื่อ 60,000 ล้านบาท) และส่งเสริมความเป็นอยู่ระดับตำบลวงเงินรวมไม่เกิน 36,275 ล้านบาท รวมทั้งรัฐบาลกระตุ้นการลงทุนขนาดเล็กของรัฐบาลวงเงินไม่เกิน 40,000 ล้านบาท และพักหนี้เกษตรกรรายย่อยที่มีหนี้คงค้างต่ำกว่า 500,000 บาท

- มาตรการการเงินการคลังเพื่อส่งเสริมผู้ประกอบการวิสาหกิจขนาดกลางและขนาดย่อม (SMEs) ในระยะเร่งด่วน โดยมีโครงการสินเชื่อดอกเบี้ยต่ำเพื่อเป็นทุนหมุนเวียนให้แก่ผู้ประกอบการ SMEs (Soft Loan SMEs ดอกเบี้ยร้อยละ 4 ระยะเวลา 7 ปี วงเงินสินเชื่อ 150,000 ล้านบาท) และโครงการค้ำประกันสินเชื่อ PGS 5 (ปรับปรุงใหม่) ค้ำประกันร้อยละไม่เกินร้อยละ 30 ต่อพอร์ต วงเงินค้ำประกัน 100,000 ล้านบาท

- มาตรการการเงินการคลังเพื่อกระตุ้นเศรษฐกิจภาคอสังหาริมทรัพย์ โดยมีมาตรการสินเชื่อเพื่อที่อยู่อาศัยแก่ผู้มีรายได้น้อยและปานกลาง และโครงการบ้านประชารัฐ เพื่อให้ประชาชนทั่วไป โดยเฉพาะกลุ่มผู้มีรายได้น้อยมีที่อยู่อาศัยเป็นของตนเอง

- นโยบายการเงินที่ลดอัตราดอกเบี้ยนโยบายลงมาไว้ในระดับต่ำที่ 1.50 ต่อปี ตั้งแต่ 29 เมษายน 2558 และคงอัตราดอกเบี้ยนโยบายจนถึงปัจจุบัน ซึ่งเป็นการผ่อนปรนอย่างเพียงพอและต่อเนื่องเพื่อสนับสนุนการฟื้นตัวของเศรษฐกิจ

- การเร่งรัดออกใบอนุญาตให้ประกอบการจากกรมโรงงานอุตสาหกรรมในช่วงเดือนกุมภาพันธ์ 2559 มีจำนวน 256 โรงงานการจ้างงาน 9,686 คน อนุญาตให้ขยายกิจการจำนวน 62 โรง จำนวนคนงาน 4,955 คน

- การที่ค่าเงินบาทอ่อนจะส่งผลต่อราคาสินค้าส่งออกถูกลงในสายตาผู้ซื้อชาวต่างชาติซึ่งจะต้องพิจารณาถึงความสามารถในการแข่งขันของสินค้าส่งออกนั้น ๆ และต้องบริหารจัดการอัตราแลกเปลี่ยนกับ คู่ค้าอย่างมีประสิทธิภาพ

- มาตรการช่วยเหลือผู้ประกอบการประสบภัยแล้ง และมาตรการเพิ่มขีดความสามารถภาคเกษตร

#### **ข้อจำกัด**

- การบริโภคภาคเอกชนชะลอตัว ครึ่งเรือนระมัดระวังการใช้จ่ายซึ่งสอดคล้องกับรายได้ภาคเกษตรที่หดตัวต่อเนื่องภาวะเศรษฐกิจโลก

- ภาวะเศรษฐกิจโลกและประเทศคู่ค้าที่ชะลอตัวทำให้สถานประกอบการลดกำลังการผลิต

- ปริมาณและราคาสินค้าเกษตรในตลาดมีแนวโน้มลดลง (ยางพารา และมันสำปะหลัง) ส่งผลต่อรายได้เกษตรกรที่อ่อนแอ และสินค้าเกษตรส่งออกหดตัว

- ปัญหาภัยแล้งที่ขยายตัวในวงกว้าง

## 2. การวิเคราะห์โอกาสการเกิดวิกฤตการจ้างงาน การว่างงาน

### 2.1 โอกาสการเกิดวิกฤตการจ้างงาน จากข้อมูลการสำรวจภาวะการทำงานของประชากรของสำนักงานสถิติแห่งชาติ : สถานะเผื่อระวัง

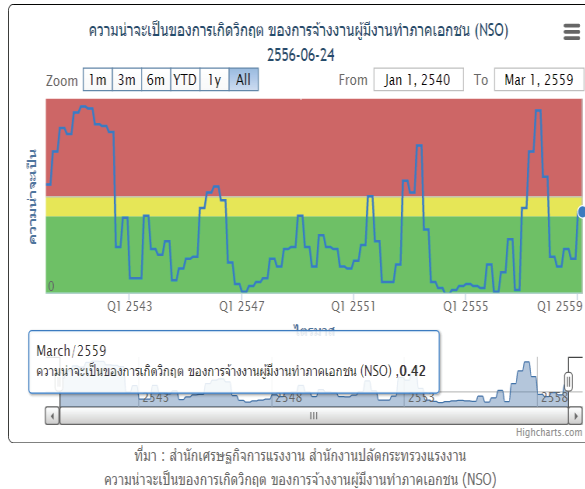

แนวโน้มการจ้างงานลูกจ้างเอกชนจากข้อมูลของสำนักงานสถิติแห่งชาติ ในอีก 12 เดือนข้างหน้า (มีนาคม 2559 ถึงกุมภาพันธ์ 2560) เท่ากับ 42.10% อยู่ในสถานะเผื่อระวัง ตัวแปรที่ต้องติดตามและเผื่อระวังอย่างต่อเนื่องประกอบด้วย (1) ดัชนีชี้แนวโน้มภาวะเศรษฐกิจของประเทศไทย 1 ไตรมาสก่อนหน้าขยายตัวลดลง (3.64%) (2) ดัชนีการอุปโภคบริโภคภาคเอกชน ชะลอตัว (-0.12%) และ (3) มูลค่าการส่งออกชะลอตัว (-4.63%) จึงส่งผลให้ โอกาสเกิดวิกฤตจ้างงานลูกจ้างเอกชนจากข้อมูลของสำนักงานสถิติแห่งชาติอยู่ในสถานะเผื่อระวัง

### 2.2 โอกาสการเกิดวิกฤตการจ้างงาน จากข้อมูลผู้ประกันตนมาตรา 33 ของสำนักงานประกันสังคม : สถานะปกติ

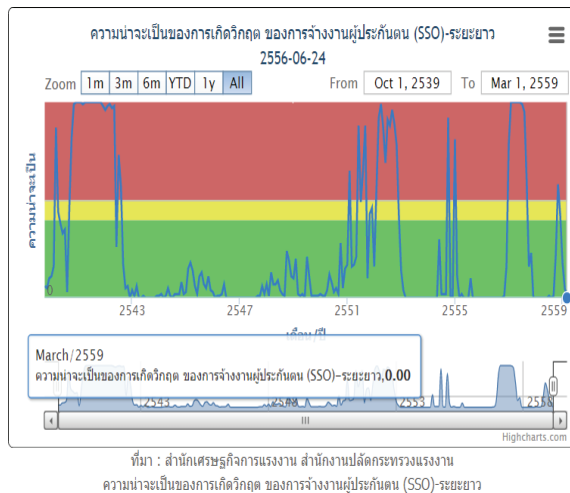

แนวโน้มการจ้างงานของผู้ประกันตนมาตรา 33 ในอีก 12 เดือนข้างหน้า (มีนาคม 2559 ถึงกุมภาพันธ์ 2560) เท่ากับ 0% อยู่ในสถานะปกติ ตัวแปรที่ต้องติดตามและเผื่อระวังอย่างต่อเนื่องประกอบด้วย (1) การใช้กระแสไฟฟ้ามีแนวโน้มขยายตัวต่อเนื่องตั้งแต่มีนาคม เป็นต้นมา (8.14%) (2) ดัชนีการอุปโภคบริโภคภาคเอกชน ขยายตัวเล็กน้อย (4.77%) และ (3) อัตราการใช้กำลังการผลิต 1 เดือนก่อนหน้าชะลอตัวเล็กน้อย (-2.74%) (4) ดัชนีชี้แนวโน้มเศรษฐกิจประเทศไทย 1 เดือนก่อนหน้า ขยายตัว (3.34%) ส่งผลให้ยังไม่มีโอกาสเกิดวิกฤตการจ้างงานลูกจ้างในระบบประกันสังคมมาตรา 33 ในอีก 12 เดือนข้างหน้า

## 2.3 โอกาสการเกิดวิกฤตการว่างงาน จากข้อมูลการสำรวจภาวะการมีงานทำของประชากรของสำนักงานสถิติแห่งชาติ : สถานะปกติ

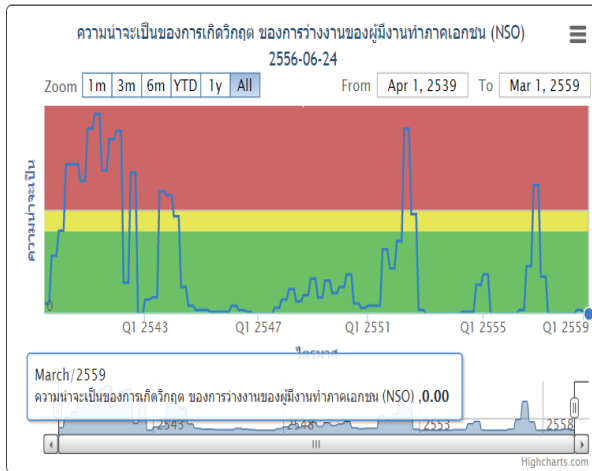

ความน่าจะเป็นของการเกิดวิกฤต ของการว่างงานของผู้มีงานทำภาคเอกชน (NSO)

แนวโน้มการว่างงานจากข้อมูลลูกจ้างเอกชนของสำนักงานสถิติแห่งชาติ ในอีก 12 เดือนข้างหน้า (มีนาคม 2559 ถึงกุมภาพันธ์ 2560) เท่ากับ 0% อยู่ในสถานะปกติ ตัวแปรที่ต้องติดตามเฝ้าระวังประกอบด้วย (1) ดัชนีการอุปโภคบริโภคภาคเอกชนขยายตัว (3.64%) (2) ดัชนีราคาตลาดหลักทรัพย์ ชะลอตัว (-13.99%) และ (3)ราคาน้ำมันดิบ Brent ในตลาดโลกชะลอตัวต่อเนื่อง (-39.09%) จึงส่งผลให้ยังไม่มีโอกาสเกิดวิกฤตการว่างงานจากข้อมูลลูกจ้างเอกชนของสำนักงานสถิติแห่งชาติ

## 3. การวิเคราะห์โอกาสการเกิดวิกฤตการเลิกจ้าง

โอกาสการเกิดวิกฤตการเลิกจ้าง จากข้อมูลกรรมสวัสดิการและคุ้มครองแรงงาน : สถานะเฝ้าระวัง

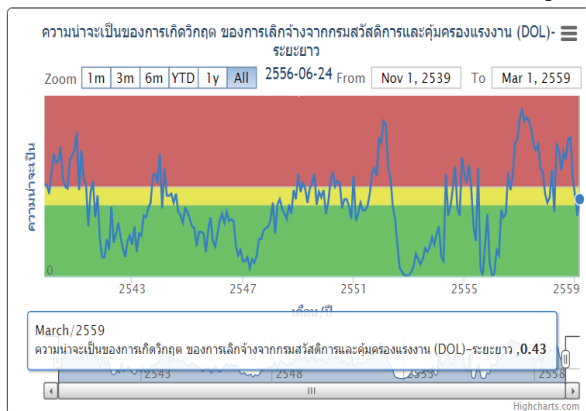

ความน่าจะเป็นของการเกิดวิกฤต ของการเลิกจ้างจากกรรมสวัสดิการและคุ้มครองแรงงาน (DOL)-ระยยาว

แนวโน้มการเลิกจ้าง (จากข้อมูลของกรรมสวัสดิการและคุ้มครองแรงงาน) ในอีก 12 เดือนข้างหน้า (มีนาคม 2559 ถึงกุมภาพันธ์ 2560) เท่ากับ 42.83% อยู่ในสถานะเฝ้าระวัง ซึ่งตัวแปรที่ต้องติดตามเฝ้าระวังประกอบด้วย (1) การใช้กระแสไฟฟ้าขยายตัว 4.48% (2) ดัชนีอุปโภคบริโภคภาคเอกชนขยายตัว ( 2.67%) และ (3) ดัชนีราคาตลาดหลักทรัพย์ชะลอตัว (-16.05%) จึงส่งผลให้มีโอกาสการเกิดวิกฤตการเลิกจ้างใน สถานะเฝ้าระวัง

## 4. โอกาสการเกิดวิกฤตการจ้างงานรายอุตสาหกรรม

การจ้างงานรายอุตสาหกรรมที่ต้องเฝ้าระวังมี 5 อุตสาหกรรม คือ 1. อุตสาหกรรมไฟฟ้าและอิเล็กทรอนิกส์ 2. อุตสาหกรรมสิ่งทอ 3. อุตสาหกรรมเครื่องนุ่งห่ม 4. อุตสาหกรรมท่องเที่ยวและโรงแรม และ 5. อุตสาหกรรมภัตตาคาร

# ภาคผนวก

ตาราง 1 จำนวนผู้ปฏิบัติงานที่จำแนกตามสถานภาพแรงงาน ไตรมาส 3 ปี 2556 – ปัจจุบัน

หน่วย : พันคน

สถานภาพแรงงาน	Q3 /2556	Q4 /2556	Q1 /2557	Q2 /2557	Q3 /2557	Q4 /2557	Q1 /2558	Q2 /2558	Q3 /2558	Q4 /2558	Q1 /2559
ผู้อยู่ในวัยแรงงาน (อายุ 15 ปีขึ้นไป)	54,483.3	54,583.0	54,686.9	54,794.0	54,898.6	54,992.9	55,090.3	55,192.6	55,290.6	55,380.3	55,471.9
1. ผู้อยู่ในกำลังแรงงาน (อายุ 15 ปีขึ้นไป)	38,677.6	38,676.4	38,453.8	38,442.4	38,811.1	38,597.6	38,279.2	38,403.7	38,766.5	38,743.5	38,312.3
1.1 ผู้มีงานทำ	38,318.4	38,316.0	37,811.6	37,815.0	38,421.0	38,262.1	37,611.5	37,751.8	38,330.4	38,371.0	37,684.2
1.2 ผู้ว่างงาน	312.6	256.6	341.1	385.7	326.6	237.3	361.3	336.1	356.0	308.8	369.9
1.3 กำลังแรงงานที่รอฤดูกาล	46.7	103.8	301.0	241.7	63.5	98.3	306.4	315.9	80.1	63.7	258.2
2. ผู้อยู่ในกำลังแรงงาน(อายุ 15 ปีขึ้นไป)	15,805.6	15,906.6	16,233.1	16,351.6	16,087.5	16,395.3	16,811.1	16,788.9	16,524.1	16,636.8	17,159.6
2.1 ทำงานที่บ้าน	4,470.3	4,604.9	4,741.6	4,982.7	4,774.6	4,910.4	4,910.5	5,106.7	4,842.6	4,913.2	4,962.7
2.2 เรียนหนังสือ	4,371.2	4,422.9	4,434.7	4,219.9	4,395.4	4,463.5	4,518.8	4,350.0	4,435.8	4,361.3	4,441.7
2.3 ยังเด็ก ขรา / ไม่สามารถทำงานได้	5,285.6	5,296.0	5,368.0	5,463.6	5,338.8	5,386.4	5,599.7	5,502.1	5,616.1	5,681.3	5,945.8
2.4 อื่นๆ	1,678.5	1,582.8	1,688.8	1,685.4	1,578.7	1,635.1	1,782.1	1,830.2	1,629.6	1,681.0	1,809.5

ที่มา : สำนักงานสถิติแห่งชาติ

ตาราง 2 ผู้มีส่วนทำจำแนกตามประเภทอุตสาหกรรม ไตรมาส 3 ปี 2556 - ปัจจุบัน

หน่วยนับ : พันคน

ประเภทอุตสาหกรรม	Q3 /2556	Q4 /2556	Q1 /2557	Q2 /2557	Q3 /2557	Q4 /2557	Q1 /2558	Q2 /2558	Q3 /2558	Q4 /2558	Q1 /2559
<b>รวม</b>	<b>38,318.4</b>	<b>38,316.1</b>	<b>37,811.6</b>	<b>37,815.0</b>	<b>38,421.0</b>	<b>38,262.1</b>	<b>37,611.5</b>	<b>37,751.7</b>	<b>38,330.4</b>	<b>38,371.0</b>	<b>38,312.3</b>
<b>ภาคเกษตรกรรม</b>	<b>16,384.9</b>	<b>16,260.6</b>	<b>11,987.1</b>	<b>12,391.0</b>	<b>13,516.2</b>	<b>13,036.5</b>	<b>11,463.7</b>	<b>11,677.5</b>	<b>13,005.7</b>	<b>12,940.7</b>	<b>11,154.5</b>
1. เกษตรกรรม การป่าไม้ และการประมง	16,384.9	16,260.6	11,987.1	12,391.0	13,516.2	13,036.5	11,463.7	11,677.5	13,005.7	12,940.7	11,154.5
<b>นอกภาคเกษตรกรรม</b>	<b>22,727.5</b>	<b>22,826.4</b>	<b>25,824.5</b>	<b>25,424.0</b>	<b>24,904.8</b>	<b>25,225.5</b>	<b>26,147.8</b>	<b>26,074.2</b>	<b>25,324.7</b>	<b>25,430.3</b>	<b>26,529.8</b>
2. การทำเหมืองแร่ และเหมืองหิน	60.8	74.6	74.7	74.3	61.1	65.9	84.5	73.6	75.9	82.9	68.2
3. การผลิต	5,413.8	5,290.8	6,428.6	6,344.4	6,326.9	6,474.0	6,505.6	6,533.9	6,365.4	6,409.6	6,360.4
4. ไฟฟ้า ก๊าซ ไอน้ำ และระบบปรับอากาศ	103.8	97.2	111.0	105.3	116.6	135.5	106.4	110.0	100.2	104.6	116.0
5. การจัดหา น้ำ การจัดการ และการบำบัดน้ำเสีย ของเสีย และสิ่งปนเปื้อน	110.1	86.3	79.6	123.5	116.3	102.4	98.9	78.3	69.4	83.6	99.3
6. การก่อสร้าง	2,265.3	2,318.9	2,420.9	2,388.2	2,114.9	2,152.8	2,467.5	2,446.9	2,165.4	2,047.3	2,610.4
7. การขายส่ง และการขายปลีก การซ่อมยานยนต์	5,735.6	5,856.9	6,376.3	6,157.2	6,124.3	6,081.6	6,212.6	6,278.3	6,111.3	6,101.0	6,392.6
8. การขนส่ง และสถานที่เก็บสินค้า	900.6	963.9	1,225.3	1,156.3	1,158.3	1,229.3	1,228.2	1,184.9	1,223.5	1,226.7	1,275.8
9. ที่พักแรมและบริการด้านอาหาร	2,180.5	2,225.3	2,602.4	2,564.2	2,537.0	2,567.7	2,663.3	2,656.8	2,584.8	2,669.4	2,740.5
10. ข้อมูลข่าวสาร และการสื่อสาร	192.9	196.0	241.9	242.6	261.1	246.1	245.1	250.2	239.3	232.4	243.1
11. กิจกรรมทางการเงิน และการประกันภัย	432.5	455.8	538.4	548.7	494.0	526.2	548.4	540.0	522.9	545.6	540.3
12. กิจกรรมอสังหาริมทรัพย์	139.3	128.1	177.3	144.8	148.4	166.1	182.1	182.9	209.4	200.2	191.5
13. กิจกรรมทางวิชาชีพ วิทยาศาสตร์ และเทคโนโลยี	252.2	267.8	318.0	319.2	313.9	315.6	414.0	372.1	348.4	359.7	375.2
14. กิจกรรมการบริหาร และการบริการสนับสนุน	407.5	372.2	500.0	505.2	483.5	492.5	560.4	532.4	517.5	579.7	568.3



ตาราง 2 ผู้มีส่วนทำจำแนกตามประเภทอุตสาหกรรม ไตรมาส 3 ปี 2556 - ปัจจุบัน

หน่วยนับ : พันคน

ประเภทอุตสาหกรรม	Q3 /2556	Q4 /2556	Q1 /2557	Q2 /2557	Q3 /2557	Q4 /2557	Q1 /2558	Q2 /2558	Q3 /2558	Q4 /2558	Q1 /2559
15. การบริหารราชการ การป้องกันประเทศ การประกันสังคม	1,609.6	1,606.2	1,590.8	1,604.0	1,565.5	1,597.2	1,604.3	1,631.2	1,609.8	1,599.3	1,599.9
16. การศึกษา	1,129.5	1,172.5	1,162.0	1,161.0	1,120.7	1,167.2	1,202.3	1,164.1	1,164.7	1,196.5	1,241.4
17. กิจกรรมด้านสุขภาพและงานสังคม	661.2	646.4	673.5	685.4	685.8	690.1	704.6	647.5	652.1	722.3	709.9
18. ศิลปะ ความบันเทิง และนันทนาการ	240.1	223.1	296.0	270.8	235.0	221.8	277.6	290.1	266.4	234.1	266.6
19. กิจกรรมบริการด้านอื่น ๆ	617.4	616.0	732.1	734.7	748.0	729.6	762.0	796.7	781.4	741.1	842.2
20. กิจกรรมการจ้างงานในครัวเรือนส่วนบุคคล การผลิตสินค้าและบริการที่สร้างขึ้น เพื่อใช้ในครัวเรือน	182.5	190.2	216.9	227.3	207.5	213.5	221.9	251.3	224.0	233.3	221.0
21. กิจกรรมขององค์กรระหว่างประเทศ	3.8	2.2	4.9	4.5	3.1	4.4	3.7	3.8	2.6	2.8	1.8
22. ไม่ทราบ	88.5	36.1	54.0	62.5	82.9	46.2	54.8	49.3	90.4	58.2	65.3

ที่มา : สำนักงานสถิติแห่งชาติ

ตาราง 3 ผู้มีงานทำจำแนกตามอาชีพ ไตรมาส 3 ปี 2556 - ปัจจุบัน

หน่วยนับ : พันคน

ประเภทอาชีพ	Q3 /2556	Q4 /2556	Q1 /2557	Q2 /2557	Q3 /2557	Q4 /2557	Q1 /2558	Q2 /2558	Q3 /2558	Q4 /2558	Q1 /2559
รวม	38,318.4	38,316.1	37,811.6	37,815.0	38,421.0	38,262.1	37,611.5	37,751.7	38,330.4	38,371.0	38,312.3
1. ผู้บัญญัติกฎหมายข้าราชการระดับอาวุโสและผู้จัดการ	2,028.9	1,621.1	1,571.2	1,568.9	1,496.1	1,414.9	1,555.2	1,482.6	1,519.9	1,475.8	1,494.0
2. ผู้ประกอบวิชาชีพด้านต่าง ๆ	2,167.5	2,208.3	2,140.8	2,145.7	2,051.9	2,214.7	2,205.2	2,168.7	2,154.8	2,330.5	2,285.5
3. ผู้ประกอบวิชาชีพด้านเทคนิคสาขาต่าง ๆ และอาชีพที่เกี่ยวข้อง	1,620.7	1,496.3	1,697.9	1,775.2	1,753.4	1,740.2	1,730.4	1,721.4	1,736.4	1,700.0	1,736.7
4. เสมียน	1,328.2	1,437.3	1,551.4	1,485.5	1,482.6	1,510.9	1,565.2	1,474.7	1,443.3	1,464.3	1,542.5
5. พนักงานบริการและพนักงานในร้านค้าและตลาด	6,734.9	6,993.4	7,379.5	7,279.0	7,217.4	7,219.6	7,372.4	7,479.7	7,327.0	7,318.0	7,674.0
6. ผู้ปฏิบัติงานที่มีฝีมือในด้านการเกษตรและการประมง	13,019.1	12,807.1	10,608.6	11,270.9	12,607.8	12,146.2	10,071.0	10,576.6	12,183.2	12,031.1	9,789.5
7. ผู้ปฏิบัติงานด้านความสามรถทางฝีมือและธุรกิจการค้าที่เกี่ยวข้อง	4,128.1	4,183.0	4,607.4	4,535.6	4,350.7	4,457.0	4,705.3	4,655.0	4,282.9	4,260.4	4,707.9
8. ผู้ปฏิบัติการโรงงานและเครื่องจักรและผู้ปฏิบัติงานด้านการประกอบ	3,439.3	3,660.2	3,748.7	3,569.9	3,544.6	3,650.1	3,806.1	3,813.3	3,726.3	3,827.5	3,760.6
9. อาชีพขั้นพื้นฐานต่าง ๆ ในด้านการขายและการให้บริการ	3,360.5	3,602.1	4,452.3	4,121.1	3,846.9	3,867.2	4,560.0	4,327.9	3,873.6	3,919.0	4,633.8
10. คนงานซึ่งมีได้จำแนกไว้ในหมวดอื่น	225.8	42.5	53.9	63.3	69.5	41.3	40.8	52.0	83.1	44.5	59.8

ที่มา : สำนักงานสถิติแห่งชาติ

ตาราง 4 ผู้มีงานทำจำแนกตามระดับการศึกษา ไตรมาส 3 ปี 2556 – ปัจจุบัน

หน่วยนับ : พันคน

ระดับการศึกษา	Q3 /2556	Q4 /2556	Q1 /2557	Q2 /2557	Q3 /2557	Q4 /2557	Q1 /2558	Q2 /2558	Q3 /2558	Q4 /2558	Q1 /2559
รวม	38,318.4	38,316.1	37,811.6	37,815.0	38,421.0	38,262.1	37,611.5	37,751.7	38,330.4	38,371.0	38,312.3
1. ไม่มีการศึกษา	1,266.5	1,285.1	1,351.4	1,286.9	1,277.4	1,315.1	1,247.6	1,298.8	1,258.0	1,250.9	1,236.8
2. ต่ำกว่าประถมศึกษา	8,528.3	8,511.0	8,223.5	8,282.3	8,635.2	8,319.7	7,948.3	8,051.1	8,330.5	8,124.1	7,710.1
3. ประถมศึกษา	9,093.7	8,999.3	8,787.6	8,634.2	8,763.0	8,733.8	8,508.1	8,424.4	8,479.1	8,580.0	8,434.4
4. มัธยมศึกษาตอนต้น	6,124.4	6,092.0	5,998.0	6,062.5	6,202.0	6,122.5	5,938.4	5,962.7	6,033.4	6,088.6	6,068.3
5. มัธยมศึกษาตอนปลาย	5,621.4	5,666.1	5,658.2	5,721.3	5,799.6	5,913.0	5,925.0	5,984.8	6,096.5	6,063.6	6,090.6
- สายสามัญ	4,318.2	4,346.5	4,334.5	4,379.7	4,477.4	4,568.2	4,576.7	4,619.3	4,693.4	4,766.3	4,753.9
- สายอาชีพศึกษา	1,286.7	1,310.9	1,311.8	1,335.8	1,313.4	1,339.5	1,341.7	1,361.4	1,396.9	1,292.7	1,334.0
- สายวิชาการศึกษา	16.5	8.7	11.9	5.8	8.9	5.4	6.6	4.1	6.3	4.6	2.8
6. อุดมศึกษา	7,409.6	7,459.2	7,533.2	7,507.0	7,466.1	7,615.7	7,734.4	7,712.2	7,800.9	7,949.0	7,888.7
- สายวิชาการ	4,674.7	4,793.3	4,842.7	4,843.6	4,850.9	5,003.4	5,056.4	4,951.6	5,022.2	5,155.5	5,140.1
- สายวิชาชีพ	2,029.9	1,941.7	1,958.9	1,924.3	1,930.6	1,911.6	1,959.4	2,042.4	2,069.7	2,070.6	2,009.8
- สายวิชาการศึกษา	705.0	724.3	731.6	739.0	684.7	700.7	718.6	718.2	709.1	722.9	738.8
7. การศึกษาอื่น ๆ	42.1	120.6	66.6	101.7	102.5	87.7	146.8	147.0	127.7	124.8	100.4
8. ไม่ทราบ	232.4	182.6	193.1	219.3	175.2	154.5	163.0	170.8	204.2	190.0	155.0

ที่มา : สำนักงานสถิติแห่งชาติ

ตาราง 5 จำนวนผู้จ้างงานที่ที่อยู่ในแรงงานนอกระบบจำแนกตามอุตสาหกรรม และเพศ ทัวราชอาณาจักรปี 2556 - 2558

หน่วยนับ : พันคน

ประเภทอุตสาหกรรม	2556			2557			2558		
	รวม	ชาย	หญิง	รวม	ชาย	หญิง	รวม	ชาย	หญิง
ยอดรวม	25,140.8	13,839.2	11,301.6	22,121.4	12,084.7	10,036.8	21,412.3	11,698.8	9,713.5
ภาคเกษตรกรรม	15,421.7	8,830.8	6,590.9	12,577.7	7,168.3	5,409.4	11,986.7	6,787.3	5,199.4
1. เกษตรกรรม การปศุสัตว์ และการประมง	15,421.7	8,830.8	6,590.9	12,577.7	7,168.3	5,409.4	11,986.7	6,787.3	5,199.4
นอกภาคเกษตรกรรม	9,719.1	5,008.4	4,745.3	9,543.7	4,916.4	4,627.4	9,425.6	4,911.5	4,514.1
2. การผลิต	1,464.8	643.4	821.5	1,329.0	599.7	729.2	1,299.6	593.8	705.8
3. การก่อสร้าง	1,299.5	1,089.4	210.1	1,021.2	884.5	136.7	1,045.5	895.2	150.3
4. การขนส่ง การขายปลีก การซ่อมแซมยานยนต์	3,653.7	1,698.4	1,955.2	3,743.8	1,769.7	1,974.1	3,567.2	1,705.0	1,862.2
5. ที่พักและบริการด้านอาหาร	1,540.5	499.9	1,040.6	1,693.4	573.9	1,119.5	1,699.3	582.2	1,117.1
6. การขนส่งและสถานที่เก็บสินค้า	462.2	429.8	32.4	570.6	526.1	44.5	563.0	529.4	33.5
7. กิจกรรมทางการเงินและการประกันภัย	37.6	18.2	19.3	34.7	14.9	19.8	32.2	17.3	14.9
8. กิจกรรมอสังหาริมทรัพย์	48.7	24.9	23.8	43.0	23.2	19.8	52.0	27.7	24.4
9. การบริหารราชการและการป้องกันประเทศรวมทั้งการประกันสังคมบังคับ	100.4	61.1	39.4	93.6	63.1	30.5	98.5	58.1	40.4
10. การศึกษา	107.2	35.9	71.3	76.3	21.0	55.2	82.2	26.9	55.3
11. กิจกรรมด้านสุขภาพและงานสังคมสงเคราะห์	87.0	19.1	67.9	66.3	9.4	56.9	61.3	13.0	48.3
12. อื่น ๆ	917.5	488.2	429.3	871.9	430.7	441.1	924.6	462.8	461.9

ที่มา : สำนักงานสถิติแห่งชาติ

หมายเหตุ : การสำรวจแรงงานนอกระบบมีการจัดเก็บข้อมูลในไตรมาส 3 ของทุกปี และเผยแพร่เป็นรายปี

ตาราง 6 จำนวนตำแหน่งงานว่าง / ผู้สมัครงานและการบรรจุงานจำแนกตามภูมิภาคและเพศ ไตรมาส 4 ปี 2558 และไตรมาส 1 ปี 2559

ภูมิภาค	ไตรมาส 4/2558 (ตุลาคม - ธันวาคม 2558)												ไตรมาส 1/2559 (มกราคม - มีนาคม 2559)											
	ตำแหน่งงานว่าง (อัตรา)				ผู้ลงทะเบียนสมัครงาน (คน)				บรรจุงาน (คน)				ตำแหน่งงานว่าง (อัตรา)				ผู้ลงทะเบียนสมัครงาน (คน)				บรรจุงาน (คน)			
	รวม	ชาย	หญิง	ไม่ระบุ	รวม	ชาย	หญิง	ไม่ระบุ	รวม	ชาย	หญิง	ไม่ระบุ	รวม	ชาย	หญิง	ไม่ระบุ	รวม	ชาย	หญิง	ไม่ระบุ	รวม	ชาย	หญิง	ไม่ระบุ
ทั่วราชอาณาจักร	115,229	20,329	10,330	84,570	113,839	52,994	60,845		92,802	39,726	55,076		124,591	19,464	11,944	93,183	135,503	62,151	73,352		96,228	42,110	54,118	
กรุงเทพมหานคร	24,796	5,446	1,967	17,383	21,237	9,208	12,029		20,907	9,423	11,484		24,318	3,691	2,221	18,406	27,166	11,801	15,365		19,003	8,089	10,914	
ภาคกลาง	46,961	8,292	4,253	34,416	41,491	19,365	22,126		32,883	13,519	19,364		54,482	9,808	4,986	39,688	49,221	21,849	27,372		36,364	16,029	20,335	
ภาคเหนือ	15,098	1,909	1,297	11,892	15,574	7,698	7,876		13,925	6,336	7,589		15,575	1,936	1,250	12,389	18,333	9,117	9,216		13,919	6,501	7,418	
ภาคตะวันออกเฉียงเหนือ	13,517	1,914	975	10,628	22,995	11,166	11,829		12,971	5,811	7,160		15,507	2,101	1,277	12,129	27,825	13,644	14,181		14,527	6,748	7,779	
ภาคใต้	14,857	2,768	1,838	10,251	12,542	5,557	6,985		12,116	4,637	7,479		14,709	1,928	2,210	10,571	12,958	5,740	7,218		12,415	4,743	7,672	

ที่มา : กรมการจัดหางาน

ตาราง 7 จำนวนตำแหน่งงานว่าง ผู้สมัครงาน และการบรรจุงานจำแนกตามการศึกษา ไตรมาส 4 ปี 2558 และไตรมาส 1 ปี 2559

วุฒิการศึกษา	ไตรมาส 4/2558 (ตุลาคม-ธันวาคม 2558)			ไตรมาส 1/2559 (มกราคม-มีนาคม 2559)		
	ตำแหน่งงานว่าง (อัตรา)	ผู้ลงทะเบียนสมัครงาน (คน)	บรรจุงาน (คน)	ตำแหน่งงานว่าง (อัตรา)	ผู้ลงทะเบียนสมัครงาน (คน)	บรรจุงาน (คน)
รวม	115,229	113,839	92,802	124,591	135,503	96,228
ประถมศึกษาและต่ำกว่า	19,694	24,144	12,693	20,457	24,946	12,728
มัธยมศึกษา	36,622	47,822	37,098	41,282	57,662	40,217
ปวช.	16,804	7,670	6,961	18,800	9,586	8,191
- พานิชย์	51	2,057	2,511	107	2,518	2,891
- ช่าง	157	1,860	1,808	290	2,121	2,019
- อื่นๆ	16,596	3,753	2,642	18,403	4,947	3,281
ปวส.	17,075	9,869	11,383	18,580	13,211	11,662
- พานิชย์	137	3,536	5,586	187	4,559	5,489
- ช่าง	215	2,602	3,215	333	3,490	3,337
- อื่นๆ	16,723	3,731	2,582	18,060	5,162	2,836
อนุปริญญา	8,850	466	470	9,258	425	414
ปริญญาตรี	15,782	22,872	23,797	15,665	28,479	22,624
ปริญญาโท	388	984	398	518	1,170	386
ปริญญาเอก	14	12	2	31	24	6
อื่นๆ	0	0	0	0	0	0

ที่มา : กรมการจัดหางาน

ตาราง 8 จำนวนตำแหน่งงานว่าง ผู้สมัครงาน และการบรรจุงานจำแนกตามอาชีพ ไตรมาส 4 ปี 2558 และไตรมาส 1 ปี 2559

ประเภทอาชีพ	ไตรมาส 4/2558 (ตุลาคม - ธันวาคม 2558)		ไตรมาส 1/2559 (มกราคม - มีนาคม 2559)	
	ตำแหน่งงานว่าง (อัตรา)	ผู้ลงทะเบียนสมัครงาน (คน)	ตำแหน่งงานว่าง (อัตรา)	ผู้ลงทะเบียนสมัครงาน (คน)
รวม	115,229	113,839	124,591	135,503
1. ผู้จัดการ/ผู้บริหาร	2,876	2,967	2,724	3,620
2. ผู้ประกอบวิชาชีพด้านต่างๆ	5,101	4,851	5,347	5,878
3. ช่างเทคนิคและผู้ปฏิบัติงานที่เกี่ยวข้อง	14,343	10,557	14,145	14,313
4. เสมียน เจ้าหน้าที่	17,859	16,700	19,854	20,103
5. พนักงานบริการ พนักงานขายในร้านค้าและตลาด	20,368	20,601	21,842	23,396
6. ผู้ปฏิบัติงานฝีมือด้านการเกษตรและประมง (แปรรูปขั้นพื้นฐาน)	440	517	375	443
7. ผู้ปฏิบัติงานโดยไม่มีใบอนุญาตต่างๆ	7,778	7,335	8,834	8,316
8. ผู้ปฏิบัติงานในโรงงานผู้ควบคุมเครื่องจักรและผู้ปฏิบัติงานด้านการประกอบ	7,738	7,632	9,369	8,270
9. อาชีพงานพื้นฐาน	38,609	42,652	42,017	51,036
T ผู้ฝึกงาน	117	27	84	128

ที่มา : กรมการจัดหางาน



ตาราง 9 จำนวนตำแหน่งงานว่าง และการบรรจุงานจำแนกตามประเภทอุตสาหกรรม ไตรมาส 4 ปี 2558 และไตรมาส 1 ปี 2559

ประเภทอุตสาหกรรม	ไตรมาส 4/2558 (ตุลาคม – ธันวาคม 2558)		ไตรมาส 1/2559 (มกราคม – มีนาคม 2559)	
	ตำแหน่งงานว่าง (อัตรา)	บรรจุงาน (คน)	ตำแหน่งงานว่าง (อัตรา)	บรรจุงาน (คน)
รวม	115,229	92,802	124,591	96,228
เกษตรกรรม การล่าสัตว์ และการป่าไม้	936	706	1,374	886
การทำเหมืองแร่และเหมืองหิน	435	312	461	314
การผลิต	48,159	38,870	53,185	40,602
การไฟฟ้า แก๊ส ไอน้ำ และระบบปรับอากาศ	494	351	262	199
การจัดหน้าการจัดการน้ำเสียและของเสียรวมถึงกิจกรรมที่เกี่ยวข้อง	156	81	154	123
การก่อสร้าง	4,202	2,846	4,170	2,937
การขายส่ง การขายปลีก การซ่อมแซมยานยนต์จักรยานยนต์ ของใช้ส่วนบุคคลและของใช้ครัวเรือน	28,066	23,608	29,187	22,762
การขายส่ง และสถานที่เก็บสินค้าและการคมนาคม	4,487	2,405	2,718	2,483
ที่พักแรมและบริการด้านอาหาร	7,899	6,774	8,491	6,907
ข้อมูลข่าวสารและการสื่อสาร	3,286	2,471	3,781	2,763
กิจกรรมทางการเงินและการประกันภัย	2,878	2,262	2,799	2,162
กิจกรรมเกี่ยวกับพลังงานโทรคมนาคม	1,178	979	1,371	1,015
กิจกรรมวิชาชีพวิทยาศาสตร์ และกิจกรรมทางวิชาการ	1,925	1,552	2,178	1,639
กิจกรรมการบริหารและบริการสนับสนุนอื่น ๆ	4,630	4,008	6,196	5,447
การบริหารราชการ การป้องกันประเทศและรวมทั้งการประกันสังคมภาคบังคับ	2,657	2,490	2,685	2,403
การศึกษา	749	654	721	628

ตาราง 9 จำนวนตำแหน่งว่าง และการบรรจุงานจำแนกตามประเภทอุตสาหกรรม ไตรมาส 4 ปี 2558 และไตรมาส 1 ปี 2559 (ต่อ)

ประเภทอุตสาหกรรม	ไตรมาส 4/2558 (ตุลาคม – ธันวาคม 2558)		ไตรมาส 1/2559 (มกราคม – มีนาคม 2559)	
	ตำแหน่งว่าง (อัตรา)	บรรจุงาน (คน)	ตำแหน่งว่าง (อัตรา)	บรรจุงาน (คน)
กิจกรรมด้านสุขภาพและงานด้านสังคมสงเคราะห์	1,135	1,035	2,274	1,177
ศิลปะวัฒนธรรมบันเทิงและนันทนาการ	496	345	852	559
กิจกรรมการบริการอื่นๆ	1,405	992	1,626	1,131
กิจกรรมการจ้างงานในครัวเรือน กิจกรรมการผลิตสินค้าและบริการที่ทำขึ้นเอง เพื่อใช้ในครัวเรือน ซึ่งไม่สามารถจำแนกกิจกรรมได้	56	61	106	91
กิจกรรมขององค์การระหว่างประเทศ และองค์การต่างประเทศอื่นๆและสมาชิก	0	0	0	0

ที่มา : กรมการจัดหางาน

ตาราง 10 จำนวนตำแหน่งงานว่าง ผู้สมัครงาน และการบรรจุงานจำแนกตามอายุ ไตรมาส 4 ปี 2558 และไตรมาส 1 ปี 2559

ช่วงอายุ (ปี)	ไตรมาส 4/2558 (ตุลาคม - ธันวาคม 2558)				ไตรมาส 1/2559 (มกราคม - มีนาคม 2559)			
	ตำแหน่งงานว่าง		ผู้ลงทะเบียนสมัครงาน		ตำแหน่งงานว่าง		ผู้ลงทะเบียนสมัครงาน	
	อัตรา	ร้อยละ	คน	ร้อยละ	อัตรา	ร้อยละ	คน	ร้อยละ
รวม	115,229	100.00	113,839	100.00	124,591	100.00	135,503	100.00
15-17	659	0.57	417	0.37	1,327	1.07	876	0.65
18-24	41,098	35.67	29,992	26.35	44,450	35.68	33,487	24.71
25-29	29,696	25.77	24,291	21.34	33,033	26.51	30,881	22.79
30-39	24,200	21.00	31,485	27.66	25,171	20.20	37,742	27.85
40-49	14,412	12.51	20,771	18.25	14,906	11.96	23,748	17.53
50-59	4,657	4.04	6,822	5.99	5,129	4.12	8,647	6.38
60 ปีขึ้นไป	507	0.44	61	0.05	575	0.46	122	0.09

ที่มา : กรมการจัดหางาน

ตาราง 11 จำนวนคนต่างด้าวที่ได้รับอนุญาตทำงานคงเหลือทั่วราชอาณาจักร ณ เดือนมีนาคม 2559

ภูมิภาค	รวมทั้งสิ้น	มาตรา 9				มาตรา 12	มาตรา 13	มาตรา 14
		ตลอดชีพ	ทั่วไป	พิสูจน์สัญชาติ เดิม	นำเข้าตาม MOU			
ทั่วราชอาณาจักร	1,548,810	495	105,581	1,058,010	306,460	41,716	30,010	6,538
กรุงเทพมหานคร	219,412	1	54,295	75,302	61,125	28,689	2,469	0
ภาคกลาง	808,323	0	24,955	589,296	183,052	11,020	8,261	5,902
ภาคเหนือ	166,155	3	7,663	148,797	8,643	1,049	18,559	0
ภาคตะวันออกเฉียงเหนือ	22,072	1	3,316	9,780	8,563	412	349	636
ภาคใต้	296,300	490	15,352	234,835	45,077	546	372	0

ที่มา : กรมการจัดหางาน

ตาราง 12 จำนวนตำแหน่งแรงงานต่างด้าวประเภทชั่วคราว (มาตรา 9) และส่งเสริมการลงทุน (มาตรา 12) จำแนกตามสัญชาติ ณ เดือนมีนาคม 2559

ประเภทอาชีพ	ญี่ปุ่น Japan	อังกฤษ English	จีน China	ฟิลิปปินส์ Philippines	อินเดีย India	อเมริกัน America	จีน ไต้หวัน Taiwan	ออสเตรเลีย Australia	เกาหลี ใต้ South Korea	ฝรั่งเศส France	มาเลเซีย Malaysia	รวม
<b>รวม</b>	36,532	10,766	19,576	14,091	12,054	9,036	5,316	2,731	6,105	4,792	860	121,859
1. ผู้บัญญัติกฎหมายข้าราชการระดับอาวุโสและผู้จัดการ	27,063	5,136	9,068	2,504	8,582	2,986	4,107	1,602	4,329	3,562	558	69,497
2. ผู้ประกอบวิชาชีพด้านต่าง ๆ	4,912	4,706	6,444	9,832	1,929	5,256	620	938	1,217	684	134	36,672
3. ผู้ประกอบวิชาชีพด้านเทคนิคสาขาต่าง ๆ และอาชีพที่เกี่ยวข้อง	3,042	575	2,144	914	737	539	407	121	288	242	108	9,117
4. เสมียน	463	129	309	413	112	67	64	22	76	97	15	1,767
5. พนักงานบริการและพนักงานในร้านค้าและตลาด	249	60	168	95	313	58	12	27	112	127	2	1,223
6. ผู้ปฏิบัติงานที่มีฝีมือในด้านการเกษตรและการประมง	2	1	4	4	1	1	4	1	1	-	-	19
7. ผู้ปฏิบัติงานด้านความสามารถฝีมือและธุรกิจการค้าที่เกี่ยวข้อง	250	24	342	44	175	12	56	4	36	17	11	971
8. ผู้ปฏิบัติการโรงงานและเครื่องจักรและผู้ปฏิบัติงานด้านการประกอบ	525	128	1,014	123	174	112	39	15	32	17	32	2,211
9. อาชีพขั้นพื้นฐานต่าง ๆ ในด้านการขายและการให้บริการ	16	4	8	7	3	1	2	-	-	1	-	42
T. ผู้ฝึกงาน (Trainees)	10	3	75	155	28	4	5	1	14	45	-	340
X. ผู้ปฏิบัติงานซึ่งมีอาจจัดประเภทอาชีพได้	-	-	-	-	-	0	-	-	-	-	-	-

หมายเหตุ : คนงานต่างด้าว 1 คน ทำงานได้หลายตำแหน่ง

ที่มา : กรมการจัดหางาน สำนักบริหารแรงงานต่างด้าว

ตาราง 13 จำนวนแรงงานไทยที่ได้รับอนุญาตเดินทางไปทำงานต่างประเทศ  
จำแนกตามภูมิภาค ไตรมาส 4 ปี 2558 และไตรมาส 1 ปี 2559

ภูมิภาค/ประเทศ	ไตรมาส 4/2558		ไตรมาส 1/2559	
	จำนวน (คน)	ร้อยละ	จำนวน (คน)	ร้อยละ
รวม	24,247	100.00	25,783	100.00
<b>เอเชีย</b>				
มาเลเซีย	628	2.59	822	3.19
สิงคโปร์	1,356	5.59	1,773	6.88
บรูไน	418	1.72	407	1.58
ฮ่องกง	483	1.99	515	2.00
ญี่ปุ่น	1,793	7.39	2,053	7.96
ไต้หวัน	7,651	31.55	7,770	30.14
เกาหลีใต้	2,413	9.95	2,716	10.53
เวียดนาม	220	0.91	140	0.54
กัมพูชา	176	0.73	121	0.47
รวมประเทศอื่นๆในเอเชีย	1,677	6.92	2,067	8.02
<b>ตะวันออกกลาง</b>				
ซาอุดีอาระเบีย	54	0.22	101	0.39
กาตาร์	450	1.86	387	1.50
บาห์เรน	176	0.73	210	0.81
สหรัฐอาหรับเอมิเรตส์	1,089	4.49	1,116	4.33
คูเวต	642	2.65	297	1.15
โอมาน	58	0.24	68	0.26
อิสราเอล	2,038	8.41	1,935	7.50
รวมประเทศอื่นๆใน M/E	73	0.30	88	0.34
<b>แอฟริกา</b>				
ลิเบีย	1	0.004	8	0.03
รวมประเทศอื่นๆในแอฟริกา	610	2.52	852	3.30
<b>ภูมิภาคอื่นๆ</b>				
สหรัฐอเมริกา	449	1.85	541	2.10
อังกฤษ	127	0.52	128	0.50
เยอรมนี	46	0.19	34	0.13
ออสเตรเลีย	33	0.14	25	0.10
อิตาลี	32	0.13	47	0.18
มาเรียนาเหนือ(ไชน)	1	0.004	1	0.00
รวมประเทศอื่นๆ	1,553	6.40	1,561	6.05

ที่มา : กรมการจัดหางาน สำนักงานบริหารแรงงานไทยไปต่างประเทศ



ตาราง 14 ผลการฝึกเตรียมเข้าทำงาน/ยกระดับ/ฝึกเสริมทักษะฝีมือแรงงานจำแนกตามภูมิภาคและกลุ่มอาชีพ ไตรมาส 4 ปี 2558 และไตรมาส 1 ปี 2559

กลุ่มอาชีพ	ไตรมาส 4/2558 (ตุลาคม – ธันวาคม 2558) (คน)										ไตรมาส 1/2559 (มกราคม – มีนาคม 2559) (คน)							
	กรุงเทพฯ และปริมณฑล	ภาคกลาง	ภาคตะวันออก	ภาคใต้	ภาคเหนือ	ภาคตะวันออกเฉียงเหนือ	ภาคใต้	ทั่วราชอาณาจักร	กรุงเทพฯ และปริมณฑล	ภาคกลาง	ภาคตะวันออก	ภาคใต้	ภาคเหนือ	ภาคตะวันออกเฉียงเหนือ	ภาคใต้	ทั่วราชอาณาจักร		
ผู้เข้ารับการศึกษาเตรียมเข้าทำงาน	543	152	887	608	2,202	3,208	2,795	10,395	222	42	177	43	288	703	268	1,743		
1. ช่างก่อสร้าง	33	-	55	35	41	45	193	402	1	-	-	-	1	20	-	22		
2. ช่างอุตสาหกรรม	26	4	103	60	129	345	202	869	8	3	25	12	8	80	4	140		
3. ช่างเครื่องกล	37	32	135	120	498	889	548	2,259	-	7	5	6	44	203	13	278		
4. ช่างไฟฟ้าอิเล็กทรอนิกส์ คอมพิวเตอร์	109	15	240	106	453	581	479	1,983	9	11	48	-	10	95	4	177		
5. ช่างอุตสาหกรรมศิลป์	67	69	26	13	167	141	294	777	13	1	1	-	34	67	20	136		
6. เกษตรอุตสาหกรรม	0	0	0	0	0	0	0	0	0	0	0	0	0	0	0	0		
7. ธุรกิจและบริการ	271	32	328	274	914	1,207	1,079	4,105	191	20	98	25	191	238	227	990		
ผู้เข้ารับการศึกษาเตรียมแรงงาน	27,691	8,187	17,204	13,401	27,336	30,556	5,566	33,637	9,800	3,692	5,369	4,793	8,542	11,396	9,914	53,506		
1. ช่างก่อสร้าง	859	252	582	271	984	208	74	994	230	-	86	50	419	379	73	1,237		
2. ช่างอุตสาหกรรม	1,825	603	1,721	1,635	1,421	171	287	2,572	1,043	250	408	463	249	522	419	3,354		
3. ช่างเครื่องกล	2,574	1,210	1,238	1,546	2,711	1,198	188	3,780	758	384	602	322	526	1,174	712	4,478		
4. ช่างไฟฟ้าอิเล็กทรอนิกส์ คอมพิวเตอร์	1,569	1,067	1,504	1,237	2,744	648	642	4,023	1,016	483	633	662	1,131	1,220	1,259	6,404		
5. ช่างอุตสาหกรรมศิลป์	1,904	29	184	229	2,364	157	81	856	60	-	15	40	373	272	175	935		
6. เกษตรอุตสาหกรรม	40	-	22	60	-	95	-	95	-	-	20	80	20	133	50	303		
7. ธุรกิจและบริการ	18,920	5,026	11,953	8,423	17,112	4,731	4,294	21,317	6,693	2,575	3,605	3,176	5,824	7,696	7,226	36,795		
ผู้เข้ารับการศึกษาเตรียมทักษะฝีมือแรงงาน	594	643	2,039	1,582	6,612	4,795	4,003	20,268	1,146	1,091	2,473	1,879	4,608	5,591	3,709	20,497		
1. ช่างก่อสร้าง	65	78	664	473	1,789	1,506	1,024	5,599	234	157	509	358	898	1,410	1,159	4,725		
2. ช่างอุตสาหกรรม	45	44	263	-	66	90	161	669	-	-	60	46	40	176	140	462		
3. ช่างเครื่องกล	61	40	110	40	388	350	109	1,098	18	97	159	102	239	415	117	1,147		
4. ช่างไฟฟ้าอิเล็กทรอนิกส์ คอมพิวเตอร์	68	50	127	57	789	192	285	1,568	56	165	171	302	205	434	173	1,506		
5. ช่างอุตสาหกรรมศิลป์	203	391	672	407	2,007	1,289	1,135	6,104	563	388	962	266	1,793	1,387	719	6,278		
6. เกษตรอุตสาหกรรม	-	-	40	22	85	-	124	271	-	-	100	-	72	98	60	330		
7. ธุรกิจและบริการ	152	40	163	583	1,488	1,368	1,165	4,959	275	284	512	805	1,361	1,471	1,341	6,049		

ที่มา : กรมพัฒนาฝีมือแรงงาน  
หมายเหตุ : ตัวเลขที่มีเครื่องหมายหลยหมายถึงมีการขอข้อมูลจากกระบวนการที่ให้การประมวลผลในหัวเวาเป็นลย



ตาราง 15 การตรวจแรงงานจำแนกตามขนาดสถานประกอบการ ไตรมาส 1 ปี 2559 (มกราคม – มีนาคม 2559)

ขนาดสถานประกอบการ	สถานประกอบการ ที่ผ่านการตรวจ (แห่ง)	ลูกจ้างที่ผ่านการตรวจ (คน)				ผลการตรวจ (แห่ง)		การดำเนินการของเจ้าหน้าที่ (แห่ง)				
		ชาย	หญิง	เด็ก	รวม	ปฏิบัติ ถูกต้อง	ปฏิบัติ ไม่ถูกต้อง	แนะนำ	ออกหนังสือ เรียกพบ	ออกคำสั่ง ให้ดำเนินการ	เปรียบเทียบ ปรับ	ส่งเรื่องดำเนินคดี
รวม	12,814	285,397	272,785	2,385	558,182	12,694	120	-	5	96	6	13
1 - 4 คน	2,729	3,155	3,478	14	6,633	2,718	11	-	-	6	-	4
5 - 9 คน	2,452	8,286	8,850	42	17,136	2,443	9	-	-	7	-	-
10 - 19 คน	2,839	20,048	18,629	83	38,677	2,794	45	-	1	30	1	-
20 - 49 คน	2,749	47,838	38,603	309	86,441	2,703	46	-	2	22	2	5
50 - 99 คน	1,006	38,669	31,597	137	70,266	981	25	-	1	13	-	1
100 - 299 คน	807	69,250	60,862	15	130,112	785	22	-	1	14	2	3
300 - 499 คน	155	29,900	27,396	501	57,296	152	3	-	-	1	1	-
500 - 999 คน	81	28,261	29,585	8	57,846	79	2	-	-	2	-	-
1,000 คนขึ้นไป	47	41,149	54,935	1,276	96,084	46	1	-	-	1	-	-

หมายเหตุ : 1. ผลรวมจำนวนสถานประกอบการและจำนวนลูกจ้างไม่นับซ้ำ

2. จำนวนสถานประกอบการและจำนวนลูกจ้างที่ผ่านการตรวจในแต่ละขนาดสถานประกอบการมีการนับซ้ำ

ที่มา : กรมสวัสดิการและคุ้มครองแรงงาน

ตาราง 16 การตรวจความสอดคล้องในการทำงานด้านขนาดสถานประกอบการ ไตรมาส 1 ปี 2559 (มกราคม – มีนาคม 2559)

ขนาดสถานประกอบการ	สถานประกอบการ ที่ผ่านการตรวจ (แห่ง)	ลูกจ้างที่ผ่านการตรวจ (คน)			ผลการตรวจ (แห่ง)		การดำเนินการของเจ้าหน้าที่ (แห่ง)					ส่งเรื่อง ดำเนิน คดี
		ชาย	หญิง	รวม	ปฏิบัติ ถูกต้อง	ปฏิบัติ ไม่ถูกต้อง	แนะนำ	ออกคำสั่ง			หยุดการใช้เครื่องจักร	
								ส่งเอกสาร	พบ	ปรับปรุง		
รวม	3,701	150,964	125,838	276,802	2,527	1,174	-	171	98	1,624	-	47
1 - 4 คน	298	516	316	832	259	39	-	1	2	56	-	4
5 - 9 คน	505	2,058	1,468	3,526	429	76	-	9	4	134	-	2
10 - 19 คน	643	5,180	3,886	9,066	466	177	-	27	9	244	-	7
20 - 49 คน	990	20,004	12,956	32,960	654	336	-	52	26	472	-	7
50 - 99 คน	566	23,033	17,203	40,236	327	239	-	32	22	320	-	9
100 - 199 คน	575	50,530	40,254	90,784	318	257	-	42	24	343	-	9
200 - 499 คน	78	16,818	12,637	29,455	41	37	-	5	7	33	-	3
500 - 999 คน	41	16,139	12,766	28,905	24	17	-	3	3	17	-	3
1,000 คน <sup>+</sup>	20	17,575	24,806	42,381	10	10	-	-	1	8	-	3

หมายเหตุ : 1. สถานประกอบการแต่ละแห่งที่ปฏิบัติไม่ถูกต้อง อาจมีการดำเนินการของเจ้าหน้าที่มากกว่า 1 กรณี

2. ผลรวมจำนวนสถานประกอบการและจำนวนลูกจ้างไม่นับซ้ำ

3. จำนวนสถานประกอบการและจำนวนลูกจ้างที่ผ่านการตรวจในแต่ละขนาดสถานประกอบการมีการนับซ้ำ

4. สถานประกอบการที่ผ่านการตรวจและปฏิบัติตามถูกต้อง เจ้าหน้าที่อาจแนะนำให้ปฏิบัติตามกฎหมายเพิ่มเติมได้

ที่มา : กรมสวัสดิการและคุ้มครองแรงงาน

ตาราง 17 การตรวจความสอดคล้องในการดำเนินงานตามประเภทอุตสาหกรรม ไตรมาส 1 ปี 2559 (มกราคม – มีนาคม 2559)

ประเภทอุตสาหกรรม	สปก ที่ผ่านการตรวจ (แห่ง)	ลูกจ้าง ที่ผ่านการตรวจ (คน)	ผลการตรวจ (แห่ง)		การดำเนินการของเจ้าหน้าที่ (แห่ง)					
			ปฏิบัติตามข้อกำหนด	ไม่ถูกต้อง	แนะนำ	ออกคำสั่ง				
						ส่งเอกสาร	พบ	ปรับปรุง	หยุดการใช้เครื่องจักร	
รวม	3,701	276,802	2,527	1,174	-	171	98	1,624	-	47
1. เกษตรกรรม การล่าสัตว์ และการป่าไม้	107	3,693	98	9	-	1	-	18	-	-
2. การประมง	9	222	8	1	-	-	-	4	-	-
3. การทำเหมืองแร่และเหมืองหิน	39	1,983	28	11	-	-	-	11	-	1
4. การผลิต	1,337	166,615	746	591	-	109	58	758	-	31
5. การไฟฟ้า และการประปา	43	2,106	31	12	-	4	1	20	-	-
6. การก่อสร้าง	650	33,997	397	253	-	23	25	375	-	5
7. การขนส่ง การขายปลีก การซ่อมแซมยานยนต์ รถจักรยานยนต์ ของใช้ส่วนบุคคล และของใช้ในครัวเรือน	889	31,914	718	171	-	27	8	254	-	6
8. โรงแรมและภัตตาคาร	210	11,529	171	39	-	-	1	60	-	1
9. การขนส่งสถานที่เก็บสินค้า และการคมนาคม	123	7,591	87	36	-	3	2	48	-	1
10. การเป็นสื่อกลางทางการเงิน	63	1,766	57	6	-	-	-	6	-	-
11. กิจกรรมด้านอสังหาริมทรัพย์ การให้เช่า และกิจกรรมทางธุรกิจ	178	10,218	147	31	-	3	2	49	-	2
12. การศึกษา	1	1	60	1	-	-	-	-	-	-
13. งานด้านสุขภาพ และงานสังคมสงเคราะห์	15	18	3,498	11	4	-	1	-	6	-
14. กิจกรรมด้านบริการชุมชน สังคม และการบริการส่วนบุคคลอื่น ๆ	37	45	1,610	27	10	-	-	1	15	-
15. ลูกจ้างในครัวเรือนส่วนบุคคล	-	-	-	-	-	-	-	-	-	-

หมายเหตุ : 1. สถานประกอบการแต่ละแห่งที่ปฏิบัติตามข้อกำหนด อาจมีการดำเนินการของเจ้าหน้าที่มากกว่า 1 กรณี 2. ผลรวมจำนวนสถานประกอบการและจำนวนลูกจ้างไม่จำเป็นต้อง

3. จำนวนสถานประกอบการและจำนวนลูกจ้างที่ผ่านการตรวจในแต่ละสถานประกอบการมีการนับซ้ำ

4. สถานประกอบการที่มีการดำเนินการตามข้อกำหนดเพิ่มเติมได้

ที่มา : กรมสวัสดิการและคุ้มครองแรงงาน

ตาราง 18 ชื่อรายการ/ข้อพิพาท/ข้อขัดแย้ง ไตรมาส 4 ปี 2558 และไตรมาส 1 ปี 2559

ชื่อรายการ/ข้อพิพาท/ข้อขัดแย้ง	ไตรมาส 4/2558 (ตุลาคม – ธันวาคม 2558)		ไตรมาส 1/2559 (มกราคม – มีนาคม 2559)	
	แห่ง	ครั้ง	คน	คน
การแจ้ง/ยุติข้อเรียกร้อง				
1. การแจ้งข้อเรียกร้อง	262	279	190,161	78
2. การยุติข้อเรียกร้อง	202	215	152,510	44
2.1 การยุติข้อเรียกร้องที่ไม่เกิดข้อพิพาทแรงงาน	158	167	120,211	33
- ตกลงกันเอง	155	164	120,112	32
- ถอนข้อเรียกร้อง	1	1	85	1
- อื่น ๆ	2	2	14	-
2.2 การเกิดข้อพิพาทแรงงาน	44	48	32,299	11
3. ข้อเรียกร้องยังไม่ยุติ	60	64	37,651	36
การเกิดข้อพิพาท/ยุติข้อพิพาทแรงงาน				
1. การเกิดข้อพิพาทแรงงาน	56	61	31,186	13
2. การยุติข้อพิพาทแรงงาน	46	50	23,217	7
- ยุติภายใน 5 วัน	23	24	14,488	3
- ยุติเกิน 5 วัน	22	25	8,729	3
- ชี้ขาดโดยบังคับ	-	-	-	-
- ชี้ขาดโดยสมัครใจ	-	-	-	-
- อื่น ๆ (ถอนข้อเรียกร้อง)	1	1	-	1
3. ข้อพิพาทแรงงานยังไม่ยุติ	10	11	7,969	6
การเกิดข้อขัดแย้ง/ยุติข้อขัดแย้ง				
1. การเกิดข้อขัดแย้ง	51	53	32,250	35
2. การยุติข้อขัดแย้ง	50	52	31,923	31
- ตกลงกันได้	48	50	31,798	27
- ถอนเรื่อง	-	-	-	2
- พ้องศาลแรงงาน	2	2	125	1
- อื่น ๆ	-	-	-	1
3. การละงาน	4	4	1,520	4
4. ข้อขัดแย้งยังไม่ยุติ	1	1	327	4

ที่มา : กรมสวัสดิการและคุ้มครองแรงงาน

ตาราง 19 จำนวนสถานประกอบการและลูกจ้างจำแนกตามภูมิภาคและขนาดสถานประกอบการ ไตรมาส 1 ปี 2559 (31 มีนาคม 2559) (มาตรา 33)

ภูมิภาค ขนาด สปก.	กรุงเทพมหานคร		ภาคกลาง		ภาคตะวันออกเฉียงเหนือ		ภาคเหนือ		ภาคใต้		ทั่วราชอาณาจักร	
	สปก. (แห่ง)	ผปต. (คน)	สปก. (แห่ง)	ผปต. (คน)	สปก. (แห่ง)	ผปต. (คน)	สปก. (แห่ง)	ผปต. (คน)	สปก. (แห่ง)	ผปต. (คน)	สปก. (แห่ง)	ผปต. (คน)
รวม	146,880	3,604,251	142,800	4,415,963	47,911	883,588	48,530	727,407	44,640	734,215	430,761	10,365,424
≤10 คน	108,059	399,278	96,755	363,359	35,696	121,633	37,709	130,655	34,175	119,495	312,394	1,134,420
11 - 20 คน	17,191	250,039	17,364	253,842	5,257	77,869	5,126	74,601	4,639	67,453	49,577	723,804
21 - 50 คน	12,324	388,104	14,592	465,271	4,312	134,387	3,501	109,620	3,307	103,350	38,036	1,200,732
51 - 100 คน	4,582	324,439	6,086	433,186	1,294	89,771	1,115	78,740	1,259	89,941	14,336	1,016,077
101 - 200 คน	2,309	323,688	3,980	564,576	695	95,283	591	82,043	723	100,942	8,298	1,166,532
201 - 500 คน	1,561	476,705	2,764	851,275	450	139,128	344	103,342	421	126,536	5,540	1,696,986
501 - 1,000 คน	492	339,927	815	561,798	144	99,459	110	74,555	81	57,280	1,642	1,133,019
>1,000 คน	362	1,102,071	444	922,656	63	126,058	34	73,851	35	69,218	938	2,293,854

ที่มา : สำนักงานประกันสังคม

หมายเหตุ : 1. สปก. = สถานประกอบการ ผปต. = ผู้ประกันตน

2. เป็นผู้ประกันตนตามมาตรา 33 ที่อยู่ในสถานประกอบการ

ตาราง 20 จำนวนผู้ประกันตนทั้งหมดจ่ายมาตราตรา 33 , 39 , และ 40 ไตรมาส 3 ปี 2556 – ปัจจุบัน (31 มีนาคม 2559)

สถานภาพแรงงาน	Q3 /2556	Q4 /2556	Q1 /2557	Q2 /2557	Q3 /2557	Q4 /2557	Q1 /2558	Q2 /2558	Q3 /2558	Q4 /2558	Q1 /2559
1. จำนวนผู้ประกันตนทั้งหมด (มาตรา 33,39,40)	12,295,120	12,433,412	12,576,722	12,748,664	12,972,785	13,625,658	13,755,641	13,839,069	13,900,499	13,789,190	13,772,321
1.1 จำนวนผู้ประกันตนมาตรา 33	9,730,849	9,781,101	9,791,644	9,856,171	9,946,202	10,029,777	10,074,677	10,118,561	10,234,349	10,391,761	10,365,424
1.2 จำนวนผู้ประกันตนมาตรา 39	1,054,730	1,074,223	1,087,090	1,095,490	1,110,903	1,124,765	1,143,657	1,159,563	1,179,202	1,196,762	1,214,819
1.3 จำนวนผู้ประกันตนมาตรา 40	1,509,541	1,578,088	1,697,988	1,797,003	1,915,680	2,471,116	2,537,307	2,560,945	2,486,948	2,200,667	2,192,078

ที่มา : สำนักงานประกันสังคม

ตาราง 21 อัตราการเปลี่ยนแปลงค่าจ้างขั้นต่ำรายจังหวัดปี 2546 - 2556

ลำดับที่	จังหวัด	2-ม.ค.-46	1-ม.ค.-47	1-ม.ค.-48	1-ม.ค.-48	1-ม.ค.-49	1-ม.ค.-50	1-ม.ค.-51	1-ม.ค.-51	22-พ.ย.-51	1-ม.ค.-53	10-ม.ย.-53	1-ม.ค.-54	1-ม.ย.-55	1-ม.ค.-56
1	กรุงเทพมหานคร	2.42	0.59	2.94	3.43	1.66	3.8	1.57	4.64	0.00	1.48	0.00	4.37	39.53	0.00
ปริมาณผล															
2	นครปฐม	2.42	0.59	2.94	3.43	1.66	3.8	1.57	4.64	0.00	0.99	0.00	4.88	39.53	0.00
3	นนทบุรี	1.21	1.8	2.94	3.43	1.66	3.8	1.57	4.64	0.00	0.99	0.00	4.88	39.53	0.00
4	ปทุมธานี	2.42	0.59	2.94	3.43	1.66	3.8	1.57	4.64	0.00	0.99	0.00	4.88	39.53	0.00
5	สมุทรปราการ	2.42	0.59	2.94	3.43	1.66	3.8	1.57	4.64	0.00	1.48	0.00	4.37	39.53	0.00
6	สมุทรสาคร	0	3.03	2.94	3.43	1.66	3.8	1.57	4.64	0.00	0.99	0.00	4.88	39.53	0.00
ภาคกลางส่วนกลาง															
7	ชัยนาท	1.5	0	2.96	2.16	0	2.82	2.05	3.36	0.00	2.60	0.00	5.70	39.52	28.76
8	พระนครศรีอยุธยา	4.51	2.16	2.82	4.11	1.97	3.23	3.13	4.85	0.00	4.62	0.00	4.97	39.47	13.21
9	ลพบุรี	0	2.26	2.94	4.29	3.42	2.65	1.94	3.16	0.00	4.29	0.00	7.06	39.56	18.11
10	สระบุรี	3.5	2.03	2.65	3.87	1.24	3.07	1.19	5.29	0.00	2.79	0.00	4.89	39.38	11.52
11	สิงห์บุรี	0	0.74	2.94	3.57	1.38	3.4	2.63	3.21	0.00	2.48	0.00	6.67	39.77	21.95
12	อ่างทอง	0	0	2.9	2.82	1.37	2.7	1.32	4.55	0.00	2.48	0.00	5.45	39.66	23.46
ภาคตะวันออก															
13	จันทบุรี	1.5	2.22	2.9	2.82	2.74	3.33	1.94	3.16	0.00	2.45	0.00	7.19	39.66	20.00
14	ฉะเชิงเทรา	0	2.19	2.86	4.17	2	4.58	3.13	4.85	0.00	4.05	0.00	7.22	39.38	11.52
15	ชลบุรี	2.74	2	2.61	3.82	1.84	3.61	1.74	2.86	0.00	2.22	0.00	6.52	39.29	9.89
16	ตราด	1.5	0	2.96	4.32	0	2.76	0.67	4	0.00	2.56	0.00	5.63	39.64	27.12
17	นครนายก	0.75	0	2.99	2.17	1.42	2.8	2.04	4	0.00	2.56	0.00	6.25	39.41	26.58
18	ปราจีนบุรี	1.5	0.74	2.94	3.57	1.38	3.4	1.97	5.16	0.00	4.29	0.00	7.65	39.34	17.65
19	ระยอง	2.92	1.42	2.8	4.08	1.31	3.87	2.48	4.85	0.00	2.89	0.00	6.18	39.68	13.64
20	สระแก้ว	0	3.01	2.92	2.84	1.38	4.76	0.65	3.23	0.00	1.88	0.00	6.13	39.31	24.48
ภาคตะวันตก															
21	กาญจนบุรี	1.5	2.22	2.9	4.23	2.03	2.65	1.29	5.1	0.00	2.42	0.00	7.10	39.23	19.05
22	เพชรบุรี	2.26	1.47	2.9	3.52	2.04	4	2.56	2.5	0.00	2.44	0.00	6.55	39.66	20.00
23	ประจวบคีรีขันธ์	0	1.5	2.96	5.76	0	3.4	0	5.26	0.00	2.50	0.00	4.88	39.53	25.00
24	ราชบุรี	1.5	2.22	2.9	3.52	0	4.76	1.3	5.13	0.00	1.83	0.00	7.78	39.44	19.52
25	สมุทรสงคราม	0	3.76	2.9	3.52	2.04	2.67	0.65	3.23	0.00	1.88	0.00	5.52	39.53	25.00
26	สุพรรณบุรี	0	2.26	2.94	2.14	1.4	2.76	0	3.36	0.00	2.60	0.00	5.70	39.52	28.76



ตาราง 21 อัตราการเปลี่ยนแปลงค่าจ้างขั้นต่ำรายจังหวัดปี 2546 - 2556 (ต่อ)

ลำดับที่	จังหวัด	2-ม.ค.-46	1-ม.ค.-47	1-ม.ค.-48	1-ธ.ค.-48	1-ม.ค.-49	1-ม.ค.-50	1-ม.ค.-51	1-ธ.ค.-51	22-พ.ย.-51	1-ม.ค.-53	10-ม.ย.-53	1-ม.ค.-54	1-เม.ย.-55	1-ม.ค.-56
ภาคเหนือ															
27	กำแพงเพชร	1.5	0.74	2.94	2.14	0	2.8	1.36	4.7	0.00	1.28	0.00	6.33	39.29	28.21
28	เชียงราย	0	0	3.01	3.65	0	2.82	0	7.53	0.00	0.00	0.00	5.73	39.76	29.31
29	เชียงใหม่	0	1.4	2.76	2.68	1.31	2.58	0	5.66	0.00	1.79	0.00	5.26	39.44	19.52
30	ตาก	0	1.5	2.96	2.88	0	2.8	0	2.72	0.00	1.32	0.00	5.88	39.51	32.74
31	นครสวรรค์	0	1.5	2.96	2.88	0	2.8	2.04	3.33	0.00	1.94	0.00	5.06	39.76	29.31
32	น่าน	0	0	3.01	2.19	0	2.14	0.7	4.86	0.00	0.66	0.00	5.92	39.75	33.33
33	พะเยา	0	0	3.01	2.19	0	2.86	0	4.17	0.00	0.67	0.00	5.30	39.62	35.14
34	พิจิตร	0	0.75	2.99	2.17	0	2.84	0.69	2.74	0.00	0.67	0.00	7.95	39.26	32.16
35	พิษณุโลก	0	1.5	2.96	2.88	0	2.8	0.68	2.7	0.00	0.66	0.00	6.54	39.26	32.16
36	เพชรบูรณ์	1.5	0	2.96	2.88	0	2.8	2.04	3.33	0.00	0.00	1.94	5.06	39.76	29.31
37	แพร่	0	0	3.01	2.19	0	2.86	1.39	2.74	0.00	0.67	0.00	7.95	39.26	32.16
38	แม่ฮ่องสอน	0	0	3.01	2.92	0	2.84	1.38	2.72	0.00	0.00	1.32	6.54	39.26	32.16
39	ลำปาง	0	1.5	2.96	2.88	1.4	2.76	0	3.36	0.00	1.30	0.00	5.77	39.39	30.43
40	ลำพูน	3.01	0	2.92	2.84	0	2.76	2.01	2.63	0.00	2.56	0.00	5.63	39.64	27.12
41	สุโขทัย	3.01	0	2.92	2.84	0	2.76	0	2.68	1.32	0.00	0.00	7.84	39.39	30.43
42	อุดรดิตถ์	0	1.5	2.96	2.88	0	2.8	0	3.4	2.01	0.66	0.00	6.54	39.26	32.16
43	อุทัยธานี	1.5	0	2.96	2.16	0	2.82	2.74	5.33	0.00	0.00	1.27	5.00	39.29	28.21
ภาคตะวันออกเฉียงเหนือ															
44	กาฬสินธุ์	1.5	0	2.96	3.6	0	2.78	0	4.73	0.00	1.29	0.00	6.37	39.52	28.76
45	ขอนแก่น	2.26	0	2.94	2.86	0	2.78	1.35	2.67	0.00	1.95	0.00	6.37	39.52	28.76
46	ชัยภูมิ	0	1.5	2.96	2.16	0	2.82	0	4.11	2.70	2.63	0.00	5.77	39.39	30.43
47	นครพนม	1.5	0	2.96	2.16	1.41	2.78	0	3.38	0.00	1.31	0.00	5.81	39.63	31.00
48	นครราชสีมา	1.4	0	3.45	4	1.28	2.53	1.85	3.03	0.00	1.76	0.00	5.78	39.34	17.65
49	บุรีรัมย์	2.26	0	2.94	2.86	0	2.78	1.35	3.33	0.00	1.29	0.00	5.73	39.76	29.31
50	บึงกาฬ	0	1.50	2.96	2.16	1.41	2.78	1.35	4.67	0.00	1.27	0.00	6.29	39.64	27.12
51	มหาสารคาม	0	0	3.01	2.19	1.43	2.82	0.68	2.72	0.00	1.99	0.00	5.84	39.26	32.16
52	มุกดาหาร	0	1.5	2.96	2.16	0	2.82	1.37	3.38	0.00	1.31	0.00	6.45	39.39	30.43
53	ยโสธร	0	0	3.01	3.65	0	2.82	0.68	5.44	0.00	1.29	0.00	5.73	39.76	29.31

ตาราง 21 อัตราการเปลี่ยนแปลงค่าจ้างขั้นต่ำรายจังหวัดปี 2546 - 2556 (ต่อ)

ลำดับที่	จังหวัด	2-ม.ค.-46	1-ม.ค.-47	1-ม.ค.-48	1-ม.ค.-48	1-ม.ค.-49	1-ม.ค.-50	1-ม.ค.-51	1-มิ.ย.-51	22-พ.ย.-51	1-ม.ค.-53	10-เม.ย.-53	1-ม.ค.-54	1-เม.ย.-55	1-ม.ค.-56
54	ร้อยเอ็ด	0	1.5	2.96	2.16	0	2.82	0.68	4.76	0.00	1.95	0.00	5.73	39.76	29.31
55	เลย	0	1.5	2.96	3.6	0	4.17	2.67	5.19	0.00	0.62	0.00	6.13	39.31	24.48
56	ศรีสะเกษ	0	1.5	2.96	2.16	0	2.82	0	2.74	0.00	1.33	0.00	5.26	39.38	34.53
57	สกลนคร	0	1.5	2.96	2.16	0	2.82	1.37	4.73	0.00	1.29	0.00	5.73	39.76	29.31
58	สุรินทร์	0	0	3.01	2.92	0	2.84	1.38	2.72	0.00	1.32	0.00	5.88	39.51	32.74
59	หนองคาย	0	1.5	2.96	2.16	1.41	2.78	1.35	4.67	0.00	1.27	0.00	6.29	39.64	27.12
60	หนองบัวลำภู	1.5	0	2.96	2.16	0	2.82	1.37	4.05	0.00	1.30	0.00	5.77	39.39	30.43
61	อำนาจเจริญ	0	1.5	2.96	1.44	0	2.84	0	5.52	0.00	1.31	0.00	5.16	39.26	32.16
62	อุดรธานี	0	1.5	2.96	3.6	0.69	3.45	0	4.67	0.00	1.27	0.00	7.55	39.77	25.52
63	อุบลราชธานี	0	0	3.01	2.92	0	2.84	0	6.21	0.00	3.90	0.00	6.88	39.77	25.52
ภาคใต้															
64	กระบี่	3.76	1.45	2.86	2.78	2.03	3.31	2.56	3.13	0.00	3.03	0.00	8.24	39.67	16.73
65	ชุมพร	1.5	1.48	2.92	2.84	0	2.76	0.67	5.33	0.00	1.27	0.00	8.13	39.31	24.48
66	ตรัง	0	2.26	2.94	3.57	2.07	2.7	1.32	1.95	0.00	3.18	0.00	8.02	39.43	22.95
67	นครศรีธรรมราช	0	1.5	2.96	2.16	1.41	2.78	1.35	3.33	0.00	2.58	0.00	9.43	39.66	23.46
68	นราธิวาส	0	0	2.96	0	3.6	2.78	0	3.38	0.00	4.58	0.00	6.88	39.77	25.52
69	ปัตตานี	0	1.5	2.96	3.6	0	2.78	0	4.73	0.00	2.58	0.00	6.92	39.41	26.58
70	พังงา	0	1.4	2.76	2.68	1.31	2.58	1.89	3.7	0.00	2.98	0.00	7.51	39.25	15.83
71	พังงา	0	1.5	2.96	2.88	0	2.8	2.04	3.33	0.00	2.58	0.00	8.81	39.31	24.48
72	ภูเก็ต	0	0	2.98	2.89	1.69	2.76	3.76	2.07	0.00	3.55	0.00	8.33	35.75	0.00
73	ยะลา	0	1.5	2.96	3.6	0	2.78	0	4.73	0.00	3.23	0.00	7.50	39.53	25.00
74	ระนอง	0	0	2.8	4.08	1.31	3.23	1.88	3.68	0.00	2.37	0.00	6.94	39.46	16.28
75	สงขลา	1.5	0	2.96	3.6	0	5.56	0	3.29	0.00	2.55	0.00	9.32	39.77	21.95
76	สตูล	0	1.5	2.96	3.6	0	2.78	1.35	3.33	0.00	2.58	0.00	8.81	39.31	24.48
77	สุราษฎร์ธานี	1.5	0	2.96	2.88	0	2.8	2.04	3.33	0.00	2.58	0.00	8.18	39.53	25.00

ที่มา : สำนักงานคณะกรรมการค่าจ้าง

หมายเหตุ : ประมวลข้อมูลโดยศูนย์ข้อมูลเศรษฐกิจการแรงงาน

ตาราง 22 อัตราค่าจ้างตามมาตรฐานฝีมือแรงงาน

กลุ่มสาขาอาชีพ		ระดับ 1	ระดับ 2	ระดับ 3
1. กลุ่มสาขาอาชีพช่างเครื่องกล				
1.1 ช่างสีรถยนต์		วันละไม่น้อยกว่า 400 บาท	วันละไม่น้อยกว่า 465 บาท	วันละไม่น้อยกว่า 530 บาท
1.2 ช่างเคาะตัวถังรถยนต์		วันละไม่น้อยกว่า 420 บาท	วันละไม่น้อยกว่า 505 บาท	วันละไม่น้อยกว่า 590 บาท
1.3 ช่างซ่อมรถยนต์		วันละไม่น้อยกว่า 360 บาท	วันละไม่น้อยกว่า 445 บาท	วันละไม่น้อยกว่า 530 บาท
1.4 ช่างบำรุงรักษารถยนต์		วันละไม่น้อยกว่า 340 บาท	วันละไม่น้อยกว่า 400 บาท	-
1.5 ช่างซ่อมเครื่องยนต์ดีเซล		วันละไม่น้อยกว่า 360 บาท	วันละไม่น้อยกว่า 445 บาท	วันละไม่น้อยกว่า 530 บาท
1.6 ช่างเครื่องปรับอากาศรถยนต์ขนาดเล็ก		วันละไม่น้อยกว่า 360 บาท	วันละไม่น้อยกว่า 445 บาท	วันละไม่น้อยกว่า 530 บาท
2. กลุ่มสาขาอาชีพภาคบริการ				
2.1 ผู้ประกอบอาหารไทย		วันละไม่น้อยกว่า 400 บาท	วันละไม่น้อยกว่า 510 บาท	-
2.2 พนักงานนวดไทย		วันละไม่น้อยกว่า 440 บาท	วันละไม่น้อยกว่า 580 บาท	วันละไม่น้อยกว่า 720 บาท
2.3 สาขาอาชีพพนักงานส่งเสริมสุขภาพแบบองค์รวมสปาตะวันตก (หัตถบำบัด)		วันละไม่น้อยกว่า 490 บาท	วันละไม่น้อยกว่า 650 บาท	-
2.4 นักส่งเสริมสุขภาพแบบองค์รวมสปาตะวันตก (สุนัขบำบัด)		วันละไม่น้อยกว่า 540 บาท	วันละไม่น้อยกว่า 715 บาท	-
2.5 นักส่งเสริมสุขภาพแบบองค์รวมสปาตะวันตก (วาเรียบำบัด)		วันละไม่น้อยกว่า 565 บาท	วันละไม่น้อยกว่า 750 บาท	-
2.6 นักส่งเสริมสุขภาพแบบองค์รวมสปาตะวันตก (โยคะบำบัด)		วันละไม่น้อยกว่า 615 บาท	วันละไม่น้อยกว่า 815 บาท	-

ตาราง 22 อัตราค่าจ้างตามมาตรฐานฝีมือแรงงาน (ต่อ)

กลุ่มสาขาอาชีพ	ระดับ 1	ระดับ 2	ระดับ 3
3. กลุ่มสาขาอาชีพช่างไฟฟ้า อิเล็กทรอนิกส์และคอมพิวเตอร์			
3.1 สาขาอาชีพช่างซ่อมไมโครคอมพิวเตอร์	วันละไม่น้อยกว่า 400 บาท	วันละไม่น้อยกว่า 500 บาท	วันละไม่น้อยกว่า 600 บาท
3.2 สาขาอาชีพช่างไฟฟ้าภายในอาคาร	วันละไม่น้อยกว่า 400 บาท	วันละไม่น้อยกว่า 500 บาท	วันละไม่น้อยกว่า 600 บาท
3.3 สาขาอาชีพช่างไฟฟ้าอุตสาหกรรม	วันละไม่น้อยกว่า 400 บาท	วันละไม่น้อยกว่า 500 บาท	วันละไม่น้อยกว่า 600 บาท
3.4 สาขาอาชีพช่างเครื่องปรับอากาศในบ้านและการพาณิชย์ขนาดเล็ก	วันละไม่น้อยกว่า 400 บาท	วันละไม่น้อยกว่า 500 บาท	วันละไม่น้อยกว่า 600 บาท
3.5 สาขาอาชีพช่างอิเล็กทรอนิกส์ (โทรทัศน์)	วันละไม่น้อยกว่า 400 บาท	วันละไม่น้อยกว่า 500 บาท	-
4. กลุ่มสาขาอาชีพช่างอุตสาหกรรม			
4.1 ช่างเขียนแบบเครื่องกลด้วยคอมพิวเตอร์	วันละไม่น้อยกว่า 460 บาท	วันละไม่น้อยกว่า 530 บาท	วันละไม่น้อยกว่า 670 บาท
4.2 ช่างเชื่อมแม่เหล็ก	วันละไม่น้อยกว่า 400 บาท	วันละไม่น้อยกว่า 500 บาท	วันละไม่น้อยกว่า 600 บาท
4.3 ช่างเชื่อมทิก	วันละไม่น้อยกว่า 455 บาท	วันละไม่น้อยกว่า 615 บาท	วันละไม่น้อยกว่า 775 บาท
4.4 ช่างเชื่อมท่อพอลิโอที่ลึ้นความหนาแน่นสูง	วันละไม่น้อยกว่า 460 บาท	-	-
4.5 ช่างประกอบท่อ	วันละไม่น้อยกว่า 400 บาท	-	-
4.6 ช่างทำแม่พิมพ์ฉีดโลหะ	วันละไม่น้อยกว่า 480 บาท	-	-
5. กลุ่มสาขาอาชีพช่างก่อสร้าง			
5.1 ช่างไม้ก่อสร้าง	วันละไม่น้อยกว่า 385 บาท	วันละไม่น้อยกว่า 495 บาท	วันละไม่น้อยกว่า 605 บาท

ตาราง 22 อัตราค่าจ้างตามมาตรฐานฝีมือแรงงาน (ต่อ)

กลุ่มสาขาอาชีพ	ระดับ 1	ระดับ 2	ระดับ 3
5.2 ช่างก่ออิฐ	วันละไม่น้อยกว่า 345 บาท	วันละไม่น้อยกว่า 465 บาท	วันละไม่น้อยกว่า 585 บาท
5.3 ช่างฉาบปูน	วันละไม่น้อยกว่า 385 บาท	วันละไม่น้อยกว่า 495 บาท	วันละไม่น้อยกว่า 605 บาท
5.4 ช่างอะลูมิเนียมก่อสร้าง	วันละไม่น้อยกว่า 365 บาท	วันละไม่น้อยกว่า 475 บาท	วันละไม่น้อยกว่า 585 บาท
5.5 ช่างทินซัด	วันละไม่น้อยกว่า 400 บาท	-	-
5.5 ช่างฉาบยิปซัม	วันละไม่น้อยกว่า 400 บาท	-	-
5.6 ช่างผูกหลังคากระเบื้องคอนกรีต	วันละไม่น้อยกว่า 400 บาท	วันละไม่น้อยกว่า 510 บาท	วันละไม่น้อยกว่า 620 บาท
6. กลุ่มสาขาอาชีพช่างอุตสาหกรรมศิลป์			
6.1 ช่างเย็บ	วันละไม่น้อยกว่า 320 บาท	วันละไม่น้อยกว่า 370 บาท	วันละไม่น้อยกว่า 500 บาท
6.2 ช่างเครื่องประดับ (ระดับอัญมณี)	วันละไม่น้อยกว่า 400 บาท	วันละไม่น้อยกว่า 550 บาท	วันละไม่น้อยกว่า 750 บาท
6.3 ช่างเครื่องเรือนไม้	วันละไม่น้อยกว่า 335 บาท	วันละไม่น้อยกว่า 385 บาท	วันละไม่น้อยกว่า 435 บาท
6.4 ช่างบุตุ๊กก้น	วันละไม่น้อยกว่า 320 บาท	วันละไม่น้อยกว่า 370 บาท	วันละไม่น้อยกว่า 420 บาท
6.5 ช่างสีเครื่องเรือน	วันละไม่เกิน 350 บาท	วันละไม่เกิน 450 บาท	-

ที่มา : สำนักงานคณะกรรมการค่าจ้าง

ตาราง 23 ดัชนีชี้วัดภาวะแรงงาน

ตัวชี้วัด	ไตรมาส 1/2556	ไตรมาส 2/2556	ไตรมาส 3/2556	ไตรมาส 4/2556	ไตรมาส 1/2557	ไตรมาส 2/2557	ไตรมาส 3/2557	ไตรมาส 4/2557	ไตรมาส 1/2558	ไตรมาส 2/2558	ไตรมาส 3/2558	ไตรมาส 4/2558	ไตรมาส 1/2559
อัตราการมีส่วนร่วมในกำลังแรงงาน (KILM 1)	71.01	71.36	70.99	70.86	70.32	70.16	70.70	70.19	69.48	69.58	70.11	69.96	69.07
อัตราผู้ไม่อยู่ในกำลังแรงงาน (KILM 13)	28.99	28.64	29.01	29.14	29.68	29.84	29.30	29.81	30.52	30.42	29.89	30.04	30.93
อัตราการมีงานทำต่อประชากร (KILM 2)	70.02	70.40	70.33	70.20	69.14	69.01	69.99	69.58	68.27	68.40	69.33	69.29	67.93
อัตราการมีงานทำต่อประชากรที่ไม่มีการศึกษา	2.51	2.41	2.32	2.35	2.47	2.35	2.33	2.39	2.26	2.35	2.28	2.26	2.23
อัตราการมีงานทำต่อประชากรต่ำกว่าประถมศึกษา	17.02	17.04	15.65	15.59	15.04	15.12	15.73	15.13	14.43	14.59	15.07	14.67	13.90
อัตราการมีงานทำต่อประชากรประถมศึกษา	15.17	15.30	16.69	16.49	16.07	15.76	15.96	15.88	15.44	15.26	15.34	15.49	15.20
อัตราการมีงานทำต่อประชากรมัธยมศึกษาตอนต้น	10.96	11.28	11.24	11.16	10.97	11.06	11.30	11.13	10.78	10.80	10.91	10.99	10.94
อัตราการมีงานทำต่อประชากรมัธยมศึกษาตอนปลาย	10.28	10.26	10.32	10.38	10.35	10.44	10.56	10.75	10.75	10.84	11.03	10.95	10.98
อัตราการมีงานทำต่อประชากรอุดมศึกษา	13.69	13.72	13.60	13.67	13.78	13.70	13.60	13.85	14.04	13.97	14.11	14.35	14.22
อัตราการมีงานทำต่อประชากรระดับการศึกษาอื่นๆ	0.08	0.09	0.08	0.22	0.12	0.19	0.19	0.16	0.27	0.27	0.23	0.23	0.18
อัตราการมีงานทำต่อประชากรระดับการศึกษาไม่ทราบ	0.31	0.30	0.43	0.33	0.35	0.40	0.32	0.28	0.30	0.31	0.37	0.34	0.28
อัตราส่วนของผู้จ้างงานที่ได้รับค่าจ้างเงินเดือนต่อประชากร (KILM 3.1)	52.09	50.22	48.04	48.79	51.87	50.64	48.53	49.71	53.28	51.86	49.34	50.07	53.76
อัตราส่วนของผู้จ้างงานส่วนตัวต่อประชากร (KILM 3.2)	30.30	30.68	32.30	31.77	31.13	31.58	32.27	31.99	31.10	31.64	32.07	31.87	30.84
อัตราส่วนของผู้ทำงานให้ครอบครัวโดยไม่ได้รับค่าจ้างต่อประชากร (KILM 3.3)	17.37	18.95	19.58	19.37	16.84	17.63	19.08	18.15	15.44	16.35	18.46	17.95	15.29
อัตราส่วนของผู้จ้างงานที่เกิดจากการรวมกลุ่มต่อประชากร (KILM 3.4)	0.24	0.15	0.09	0.08	0.15	0.15	0.12	0.14	0.17	0.15	0.13	0.11	0.11
อัตราการจ้างงานในภาคเกษตรกรรม (KILM 4.1)	36.58	39.45	42.76	42.44	31.70	32.77	35.18	34.07	30.48	30.93	33.93	33.73	29.60
อัตราการจ้างงานในภาคอุตสาหกรรม (KILM 4.2)	22.99	21.89	20.76	20.53	24.11	23.89	22.74	23.34	24.63	24.48	22.90	22.75	24.56

ตาราง 23 ดัชนีชี้วัดภาวะแรงงาน (ต่อ)

ตัวชี้วัด	ไตรมาส 1/2556	ไตรมาส 2/2556	ไตรมาส 3/2556	ไตรมาส 4/2556	ไตรมาส 1/2557	ไตรมาส 2/2557	ไตรมาส 3/2557	ไตรมาส 4/2557	ไตรมาส 1/2558	ไตรมาส 2/2558	ไตรมาส 3/2558	ไตรมาส 4/2558	ไตรมาส 1/2559
อัตราการจ้างงานในภาคบริการ (KILM 4.3)	41.88	40.35	38.55	39.04	44.19	43.34	42.08	42.59	44.89	44.59	43.17	43.53	45.84
อัตราการจ้างงานแบบไม่เต็มเวลา (KILM 6)	19.88	15.04	14.64	14.49	20.84	15.11	13.46	14.56	23.11	17.10	16.48	15.32	22.60
อัตราการว่างงาน (KILM 9)	0.70	0.74	0.81	0.66	0.89	1.00	0.84	0.61	0.94	0.88	0.92	0.80	0.97
อัตราการว่างงานเพศชาย	0.82	0.73	0.78	0.69	0.92	0.99	0.85	0.75	0.97	0.83	0.94	0.88	1.02
อัตราการว่างงานเพศหญิง	0.59	0.75	0.76	0.59	0.85	1.02	0.83	0.46	0.91	0.93	0.89	0.70	0.89
อัตราการว่างงานกรุงเทพมหานคร	1.47	1.33	1.53	1.20	0.85	0.92	0.76	0.64	1.06	0.87	1.01	0.88	0.74
อัตราการว่างงานภาคกลาง	0.78	1.01	1.07	0.90	0.85	1.09	0.87	0.62	1.03	0.81	0.98	0.88	1.03
อัตราการว่างงานภาคเหนือ	0.38	0.48	0.55	0.52	0.68	0.84	0.74	0.59	0.81	0.77	0.75	0.73	0.97
อัตราการว่างงานภาคตะวันออกเฉียงเหนือ	0.52	0.43	0.41	0.38	0.99	0.91	0.67	0.41	0.78	0.95	0.79	0.52	0.88
อัตราการว่างงานภาคใต้	0.76	0.86	1.04	0.66	1.08	1.29	1.31	1.00	1.09	1.02	1.15	1.13	1.21
อัตราการว่างงานระยะยาว (KILM 11)	0.02	0.03	0.01	0.00	0.00	0.01	0.01	0.01	0.01	0.01	0.01	0.01	0.01
อัตราการจ้างงานต่ำกว่าระดับ (KILM 12)	0.59	0.45	0.65	0.61	0.60	0.55	0.58	0.57	0.54	0.56	0.58	0.59	0.78
ผลิตภาพแรงงาน ณ ราคาคงที่ ปี 2545 (บาท/คน/ไตรมาส) (KILM 17)	62,220.64	57,521.45	56,636.39	59,306.34	62,999.22	59,513.72	58,150.44	62,206.92	65,645.50	61,488.25	60,051.89	64,264.72	67,823.82
ผลิตภาพแรงงานภาคเกษตร ณ ราคาคงที่ ปี 2545 (บาท/คน/ไตรมาส)	12,854.80	9,018.49	7,401.34	13,861.02	15,020.86	11,516.58	8,987.95	16,994.08	14,986.26	11,724.49	8,830.11	16,758.91	15,169.81
ผลิตภาพแรงงานภาคอุตสาหกรรม ณ ราคาคงที่ ปี 2545 (บาท/คน/ไตรมาส)	103,352.19	102,184.15	103,418.93	105,296.47	95,966.17	94,608.55	94,395.03	94,481.02	97,474.74	93,320.15	95,862.93	99,291.37	99,011.17
ผลิตภาพแรงงานภาคบริการ ณ ราคาคงที่ ปี 2545 (บาท/คน/ไตรมาส)	82,935.29	80,869.51	86,257.14	85,044.92	79,657.83	76,760.48	79,970.59	81,000.45	82,699.68	78,790.55	81,572.27	82,922.33	85,080.48
อัตราการจ้างงานทำอาชีพอิสระหรือผู้ประกอบการรายวัน	77.86	64.00	61.85	53.67	24.11	48.42	101.62	44.12	26.51	31.15	84.74	5.13	29.86



ตาราง 23 ดัชนีชี้วัดภาวะแรงงาน (ต่อ)

ตัวชี้วัด	ไตรมาส 1/2556	ไตรมาส 2/2556	ไตรมาส 3/2556	ไตรมาส 4/2556	ไตรมาส 1/2557	ไตรมาส 2/2557	ไตรมาส 3/2557	ไตรมาส 4/2557	ไตรมาส 1/2558	ไตรมาส 2/2558	ไตรมาส 3/2558	ไตรมาส 4/2558	ไตรมาส 1/2559
อัตราการจ้างงานภาคการผลิตที่มีแรงงาน	75.33	70.56	98.77	72.67	63.19	94.86	93.18	51.83	75.74	89.26	100.47	60.03	81.77
อัตราของผู้สำเร็จการศึกษาระดับฝีมือแรงงาน	98.24	98.67	98.77	98.64	90.42	99.14	113.88	63.32	97.94	109.22	126.62	71.79	96.38
อัตราการจ้างงานในระบบประกันสังคม (มาตรา 33) <sup>3</sup>	17.52	17.66	17.86	17.92	17.90	17.99	18.12	18.24	18.29	18.33	18.51	18.76	18.69
อัตราการเปลี่ยนแปลงของจำนวนผู้ประกันตนในระบบประกันสังคม (มาตรา 33) QoQ	0.76	1.08	1.36	0.52	0.11	0.66	0.91	0.84	0.45	0.44	1.14	1.54	-0.25
อัตราการเปลี่ยนแปลงของจำนวนผู้ประกันตนในระบบประกันสังคม (มาตรา 33) YoY	5.10	4.49	3.90	3.77	3.10	2.66	2.21	2.54	2.89	2.66	2.90	3.61	2.89
อัตราการจ้างงานต่อตำแหน่งว่าง	63.09	87.18	125.12	66.30	67.60	94.88	101.59	85.69	86.30	91.70	96.24	80.54	77.24
อัตราการจ้างงานต่อผู้สมัครงาน	52.62	53.35	83.15	61.00	61.81	66.65	114.03	82.99	75.87	74.63	92.94	81.52	71.02
อัตราผู้สมัครงานต่อตำแหน่งว่าง	119.90	163.40	150.48	108.69	109.36	142.36	89.09	103.25	113.75	122.87	103.55	98.79	108.76
อัตราการจ้างแรงงานต่างด้าวต่อจำนวนผู้มีงานทำทั้งหมด <sup>3</sup>	2.97	2.99	3.64	3.09	3.95	4.13	3.77	7.51	7.72	6.63	6.55	6.40	6.69
อัตราการจ้างแรงงานต่างด้าวที่มีใบอนุญาตจำนวนผู้มีงานทำทั้งหมด <sup>3</sup>	0.30	0.30	0.32	0.35	0.34	0.33	0.34	0.36	0.37	0.36	0.37	0.38	0.39
อัตราการจ้างแรงงานต่างด้าว 3 สัญชาติ (พม่า ลาว กัมพูชา) ต่อจำนวนผู้มีงานทำทั้งหมด <sup>3</sup>	2.60	2.63	3.27	2.67	3.55	3.73	3.37	7.09	7.28	6.19	6.12	5.94	6.32
อัตราแรงงานที่เป็นผู้ประกันตน	31.30	31.53	32.09	32.45	33.26	33.71	33.76	35.61	36.57	36.66	36.26	35.94	36.55
อัตราแรงงานในข่ายกองทุนเงินทดแทน	25.02	25.09	25.39	25.53	25.90	26.06	25.89	26.21	26.79	26.80	26.70	27.08	27.51
อัตราการใช้สิทธิประโยชน์จากกองทุนประกันสังคมต่อจำนวนผู้ประกันตนทั้งหมด	18.41	17.14	16.98	17.22	16.79	17.08	16.57	17.14	15.63	15.44	15.28	16.31	16.38
อัตราการปฏิบัติไม่ถูกต้องตามกฎหมายคุ้มครองแรงงาน	0.95	3.71	0.67	3.50	1.85	2.85	0.51	6.98	1.13	5.17	0.26	7.21	0.94
อัตราการปฏิบัติไม่ถูกต้องตามกฎหมายคุ้มครองแรงงานของสถานประกอบการที่ปฏิบัติตามเรื่องปฏิบัติไม่ถูกต้อง													
วันทำงาน	0.00	0.00	0.00	0.03	0.00	0.00	0.00	0.02	0.02	0.03	0.00	0.01	0.01

ตาราง 23 ดัชนีชี้วัดภาวะแรงงาน (ต่อ)

ตัวชี้วัด	ไตรมาส 1/2556	ไตรมาส 2/2556	ไตรมาส 3/2556	ไตรมาส 4/2556	ไตรมาส 1/2557	ไตรมาส 2/2557	ไตรมาส 3/2557	ไตรมาส 4/2557	ไตรมาส 1/2558	ไตรมาส 2/2558	ไตรมาส 3/2558	ไตรมาส 4/2558	ไตรมาส 1/2559
เวลาทำงาน	0.02	0.03	0.03	0.13	0.02	0.02	0.03	0.12	0.03	0.02	0.00	0.01	0.02
เวลาพัก	0.00	0.00	0.00	0.02	0.00	0.00	0.00	0.02	0.01	0.02	0.00	0.02	0.03
เงินประกันในการทำงาน	0.02	0.02	0.03	0.08	0.03	0.08	0.01	0.27	0.05	0.11	0.02	0.19	0.05
วันหยุด	0.15	0.21	0.11	0.63	0.13	0.51	0.17	1.72	0.38	1.15	0.06	1.74	0.20
สิทธิการลา	0.13	0.09	0.04	0.22	0.04	0.10	0.03	0.35	0.02	0.09	0.00	0.35	0.03
สวัสดิการ (คณะกรรมการสวัสดิการ)	0.20	0.62	0.27	1.05	0.20	0.45	0.57	1.59	1.44	1.49	0.99	2.36	0.68
การจ่ายค่าจ้าง	0.10	0.16	0.08	0.30	0.12	0.34	0.17	0.98	0.22	0.58	0.03	1.19	0.12
ค่าล่วงเวลาและค่าทำงาน	0.10	0.18	0.10	0.21	0.21	0.28	0.22	0.58	0.25	0.48	0.02	0.41	0.17
ค่าจ้างขั้นต่ำ	0.34	2.50	0.23	1.35	1.25	1.06	0.22	1.52	0.27	0.70	0.04	0.86	0.12
ข้อบังคับ	0.46	1.71	0.30	2.35	0.82	2.41	0.15	5.85	0.99	5.07	0.16	6.18	0.69
ทะเบียน	0.12	0.59	0.12	0.67	0.22	0.80	0.03	1.68	0.62	1.80	0.12	2.25	0.36
สถานที่จ่ายค่าจ้าง	0.00	0.00	0.00	0.00	0.00	0.02	0.01	0.00	0.00	0.02	0.00	0.05	0.02
ระยะเวลาการจ่ายค่าจ้าง	0.02	0.05	0.02	0.03	0.01	0.03	0.04	0.20	0.05	0.04	0.06	0.06	0.05
อัตราการปฏิบัติไม่ถูกต้องตามกฎหมายคุ้มครองแรงงานของสถานประกอบการตามขนาดสถานประกอบการ													
1 – 4 คน	0.40	2.68	0.36	2.03	1.21	2.56	0.18	2.98	0.69	1.62	0.10	3.16	0.40
5 – 9 คน	0.49	2.77	0.48	2.04	1.46	0.14	0.34	4.00	1.13	2.59	0.21	3.96	0.37
10 – 19 คน	1.52	5.06	1.42	5.34	2.19	0.52	0.59	9.54	1.78	8.98	0.51	12.15	1.59
20 – 49 คน	1.29	4.32	1.00	4.49	2.57	5.02	1.15	10.43	1.77	7.28	0.95	9.83	1.67
50 – 99 คน	1.93	5.15	1.04	8.17	3.17	5.49	1.50	14.16	3.33	14.27	1.06	12.40	2.49

ตาราง 23 ดัชนีชี้วัดภาวะแรงงาน (ต่อ)

ตัวชี้วัด	ไตรมาส												
	ไตรมาส 1/2556	ไตรมาส 2/2556	ไตรมาส 3/2556	ไตรมาส 4/2556	ไตรมาส 1/2557	ไตรมาส 2/2557	ไตรมาส 3/2557	ไตรมาส 4/2557	ไตรมาส 1/2558	ไตรมาส 2/2558	ไตรมาส 3/2558	ไตรมาส 4/2558	ไตรมาส 1/2559
100 – 199 คน (เริ่มไตรมาส 3/53)	1.30	4.20	1.28	5.84	2.64	5.61	1.08	10.80	1.79	7.49	N/A	N/A	N/A
200 – 499 คน (เริ่มไตรมาส 3/53)	1.29	3.83	0.51	6.10	2.60	1.86	2.29	9.94	1.88	13.18	N/A	N/A	N/A
100 - 299 คน (เริ่มไตรมาส 3/58)	N/A	N/A	N/A	N/A	N/A	N/A	N/A	N/A	N/A	N/A	1.17	9.65	2.73
300 - 499 คน (เริ่มไตรมาส 3/58)	N/A	N/A	N/A	N/A	N/A	N/A	N/A	N/A	N/A	N/A	0.00	11.22	1.94
500 – 999 คน	0.00	1.22	0.83	1.96	1.16	8.89	0.00	8.51	1.11	7.41	1.59	8.70	2.47
1,000 คนขึ้นไป	1.72	0.00	0.00	6.25	0.00	25.00	0.00	0.00	2.13	0.00	0.00	15.63	2.13
อัตราการปฏิบัติงานปลอดภัยในการทำงาน	3.02	19.46	2.87	19.31	5.23	14.90	3.60	20.36	4.01	12.39	1.84	31.72	5.24
อัตราการปฏิบัติไม่ถูกต้องเรื่องความปลอดภัยในการทำงานจำนวนตามขนาดสถานประกอบการ													
1 – 4 คน	0.83	5.45	0.67	5.67	2.01	4.63	1.33	6.71	1.65	4.06	1.43	13.09	0.96
5 – 9 คน	1.70	8.07	1.22	10.60	1.86	6.85	2.31	9.20	1.61	6.38	1.17	15.05	1.90
10 – 19 คน	1.82	13.17	2.27	15.28	4.28	13.64	1.70	19.51	3.32	10.45	1.52	27.53	2.71
20 – 49 คน	2.90	17.25	2.73	24.55	7.95	17.62	6.58	24.75	5.53	18.03	2.46	33.94	7.21
50 – 99 คน	5.42	33.13	4.33	28.37	8.96	27.18	4.65	30.10	7.44	19.38	3.59	42.23	10.92
100 – 199 คน (เริ่มไตรมาส 3/53)	6.46	35.39	6.16	27.72	6.59	21.32	5.73	30.30	7.02	17.51	N/A	N/A	N/A
200 – 499 คน (เริ่มไตรมาส 3/53)	7.50	37.72	8.59	22.32	6.14	23.81	10.00	18.87	5.38	10.91	N/A	N/A	N/A
100 - 299 คน (เริ่มไตรมาส 3/58)	N/A	N/A	N/A	N/A	N/A	N/A	N/A	N/A	N/A	N/A	2.98	44.70	9.71
300 - 499 คน (เริ่มไตรมาส 3/58)	N/A	N/A	N/A	N/A	N/A	N/A	N/A	N/A	N/A	N/A	8.11	47.44	7.86
500 – 999 คน	5.93	41.67	5.93	25.76	10.00	52.17	2.70	30.30	1.75	21.88	4.76	41.46	5.26



ตาราง 23 ดัชนีชี้วัดภาวะแรงงาน (ต่อ)

ตัวชี้วัด	ไตรมาส														ไตรมาส
	1/2556	2/2556	3/2556	4/2556	1/2557	2/2557	3/2557	4/2557	1/2558	2/2558	3/2558	4/2558	ไตรมาส		
1,000 คนขึ้นไป	5.88	32.26	8.57	19.35	25.00	37.50	7.14	17.65	6.90	21.05	0.00	50.00	ไตรมาส		
อัตราการปฏิบัติงานกฎหมายความปลอดภัยจำแนกตามประเภทอุตสาหกรรม															
เกษตรกรรม การล่าสัตว์ และการป่าไม้	0.00	10.20	2.67	14.29	1.18	7.81	0.00	4.88	2.04	10.53	2.38	8.41	ไตรมาส		
การประมง	0.00	10.00	0.00	11.11	0.00	10.00	0.00	0.00	0.00	0.00	0.00	11.11	ไตรมาส		
การทำงานเหมืองแร่และเหมืองหิน	1.52	23.81	0.00	17.95	11.76	13.73	3.03	23.53	1.72	13.51	0.00	28.21	ไตรมาส		
การผลิต	5.44	33.77	4.81	31.65	8.24	25.80	5.96	31.79	6.80	19.09	3.10	44.20	ไตรมาส		
การไฟฟ้า ก๊าซ และการประปา	4.65	19.05	2.22	20.59	2.38	7.41	10.71	16.00	5.33	7.14	0.00	27.91	ไตรมาส		
การก่อสร้าง	2.29	17.21	3.46	16.95	9.23	19.74	4.44	26.03	5.59	14.23	4.80	38.92	ไตรมาส		
การขายส่ง การขายปลีก การซ่อมแซมยานยนต์ จักรยานยนต์ ของใช้ส่วนบุคคล และของใช้ในครัวเรือน	1.78	10.07	1.51	9.67	2.63	8.41	2.05	13.41	2.19	9.75	0.99	19.24	ไตรมาส		
โรงแรมและภัตตาคาร	1.10	15.09	1.84	17.25	0.59	9.12	1.74	11.56	0.94	7.96	0.00	18.57	ไตรมาส		
การขายส่ง สถานที่เก็บสินค้าและการคมนาคม	1.56	20.00	2.19	17.27	6.96	14.19	0.00	16.36	2.83	10.63	0.88	29.27	ไตรมาส		
การเป็นสื่อกลางทางการเงิน	1.18	1.02	0.68	2.33	0.00	1.72	0.00	0.00	0.85	2.99	0.00	9.52	ไตรมาส		
กิจการด้านอสังหาริมทรัพย์ การให้เช่า และบริการทาง ธุรกิจ	0.99	7.44	1.30	12.50	6.93	7.34	2.10	8.03	2.24	8.00	0.00	17.42	ไตรมาส		
การศึกษา	0.00	25.00	0.00	0.00	0.00	0.00	0.00	1.00	2.00	0.00	0.00	0.00	ไตรมาส		
งานด้านสุขภาพและงานสังคมสงเคราะห์	2.33	12.90	0.00	14.29	3.33	12.50	4.76	12.50	3.03	8.33	0.00	26.67	ไตรมาส		
กิจกรรมด้านบริการชุมชน สังคม และบริการส่วนบุคคล อื่น ๆ	1.54	8.33	1.35	7.69	2.90	6.15	0.00	9.09	2.70	7.35	3.70	27.03	ไตรมาส		
ลูกจ้างในครัวเรือนส่วนบุคคล	0.00	0.00	0.00	0.00	0.00	0.00	0.00	0.00	50.00	0.00	0.00	0.00	ไตรมาส		

ตาราง 23 ดัชนีชี้วัดภาวะแรงงาน (ต่อ)

ตัวชี้วัด	ไตรมาส 1/2556	ไตรมาส 2/2556	ไตรมาส 3/2556	ไตรมาส 4/2556	ไตรมาส 1/2557	ไตรมาส 2/2557	ไตรมาส 3/2557	ไตรมาส 4/2557	ไตรมาส 1/2558	ไตรมาส 2/2558	ไตรมาส 3/2558	ไตรมาส 4/2558	ไตรมาส 1/2559
อัตราสภาพแรงงานต่อจำนวนสถานประกอบกิจการ 100,000 แห่ง	396.70	393.29	401.92	407.79	414.99	420.96	424.41	425.11	431.62	432.40	437.15	432.01	413.88
อัตราพื้นที่แรงงานต่อสภาพแรงงานทั้งหมด	1.48	1.48	1.53	1.51	1.49	1.48	1.47	1.47	1.46	1.45	1.44	1.32	1.51
อัตราการเป็นสมาชิกสภาพแรงงานต่อจำนวนลูกจ้างทั้งหมด	7.43	7.59	7.54	7.53	7.49	7.51	7.61	7.48	7.51	7.43	7.51	7.47	7.20
อัตราสมาคมนายจ้างต่อจำนวนสถานประกอบกิจการ 100,000 แห่ง	96.25	95.76	97.41	97.89	98.27	99.02	97.72	97.40	98.75	98.14	90.24	95.28	89.99
อัตราสหพันธ์นายจ้างต่อสมาคมนายจ้างทั้งหมด	0.58	0.58	0.57	0.57	0.57	0.57	0.58	0.58	0.58	0.58	0.63	0.60	0.63
อัตราการเกิดปัญหาแรงงานสัมพันธ์ต่อจำนวนสถานประกอบกิจการ 100,000 แห่ง	8.37	5.55	9.49	13.98	13.48	8.20	12.22	23.00	8.59	9.96	6.88	30.43	13.63
อัตราการเกิดข้อพิพาทต่อจำนวนสถานประกอบกิจการ 100,000 แห่ง	2.51	1.39	2.79	5.31	3.65	0.85	2.56	12.49	3.43	1.99	1.72	15.93	3.69
อัตราการเกิดข้อขัดแย้งต่อจำนวนสถานประกอบกิจการ 100,000 แห่ง	5.86	4.16	6.70	8.67	9.83	7.36	9.66	10.51	5.15	7.97	5.16	14.50	9.94
อัตราการยุติข้อเรียกร้องโดยระบบพิพาคี	61.54	40.00	55.56	69.84	28.30	45.45	36.84	60.98	33.85	35.29	32.65	60.31	42.31
อัตราการเกิดข้อเรียกร้องต่อสถานประกอบกิจการ 100,000 แห่ง	7.25	4.16	7.54	35.24	14.88	6.22	10.79	46.57	18.60	9.67	14.04	74.51	22.14
อัตราการส่งเสริมการจัดสวัสดิการแรงงานนอกเหนือกฎหมายกำหนด	3.05	1.79	1.76	2.24	3.53	2.28	1.09	2.55	4.17	1.76	0.94	2.60	3.79
อัตราลูกจ้างที่ได้รับประโยชน์จากการส่งเสริมจัดสวัสดิการแรงงานนอกเหนือกฎหมายกำหนด	18.57	8.27	12.05	10.73	14.49	7.44	4.17	10.02	17.24	6.17	4.50	0.16	13.37

หมายเหตุ : ประมวลข้อมูลโดยศูนย์ข้อมูลเศรษฐกิจการแรงงาน สำนักงานปลัดกระทรวงแรงงาน



พิมพ์ที่ : ห้างหุ้นส่วนจำกัด บางกอกบัสส์

253,255,255/10-11 ถนนพระเนียง แขวงวัดโสมนัส เขตป้อมปราบฯ กรุงเทพฯ 10100

โทร. 0-2281-2055, 0-2281-5089, 0-2281-4874 โทรสาร 0-2281-0723 E-mail : bkb\_1969@yahoo.com

# คณะผู้จัดทำ

## ที่ปรึกษา

ปลัดกระทรวงแรงงาน

รองปลัดกระทรวงแรงงาน

ผู้อำนวยการสำนักเศรษฐกิจการแรงงาน

## ผู้จัดทำ

นางสาวสุกัญญา	ถมยา	ผู้อำนวยการศูนย์ข้อมูลเศรษฐกิจการแรงงาน
นางสุจิตรา	พลฤทธิ์	นักวิชาการแรงงานชำนาญการ
นางสาวเยาวรัตน์	เอ่นนุ	นักวิชาการแรงงานชำนาญการ
นางสาวเสาวนีย์	ทวีสุข	นักวิชาการแรงงานปฏิบัติการ
นางสาวอัญชลี	กฤษณเศรษฐ์	นักวิชาการแรงงานปฏิบัติการ
นางสาวกมลวรรณ	อุยโต	นักวิชาการสถิติ
นายอานุกาพ	จีสันเทียะ	นักวิชาการแรงงาน
นายพงษ์พัฒน์	ธีรภาพวิวัฒน์	เจ้าหน้าที่บันทึกข้อมูล
นางสาวสุพัตรา	ศรีสงวน	เจ้าหน้าที่บันทึกข้อมูล
นางสาวพรนิกา	สอนอำคา	เจ้าหน้าที่บันทึกข้อมูล

**ขอบคุณผู้ร่วมจัดทำ** ทุกกรม / สำนักงานประกันสังคม ผู้อำนวยการสำนัก กลุ่มงาน และเจ้าหน้าที่  
ทุกหน่วยงานในสังกัดกระทรวงแรงงาน รวมทั้งหน่วยงานอื่น ๆ  
ที่เกี่ยวข้องในการจัดทำสถานการณ์แรงงานของกระทรวงแรงงาน

- ท่านสามารถติดตามรายละเอียดเนื้อหาสถานการณ์และการเตือนภัยด้านแรงงานทุกฉบับได้ที่ [www.mol.go.th](http://www.mol.go.th) เลือกนักวิชาการ เลือกสถานการณ์และการเตือนภัยด้านแรงงาน
- ท่านสามารถดาวโหลดรายงานการเตือนภัยด้านแรงงานได้ที่ <http://warning.mol.go.th>
- หากท่านต้องการรับข้อมูลเป็นแผ่นซีดี หรือมีข้อสงสัย/ข้อเสนอแนะประการใด กรุณาติดต่อ  
ศูนย์ข้อมูลเศรษฐกิจการแรงงาน สำนักเศรษฐกิจการแรงงาน สำนักงานปลัดกระทรวงแรงงาน  
หมายเลข 02 232 1159 – 60 e-mail : [informal@mol.go.th](mailto:informal@mol.go.th)
- ตอบแบบสอบถามความคิดเห็นที่มีต่อ “รายงานสถานการณ์และการเตือนภัยด้านแรงงาน”  
ได้ที่ [www.mol.go.th](http://www.mol.go.th) เลือกนักวิชาการ เลือกแบบสอบถามความคิดเห็นที่มีต่อ  
“รายงานสถานการณ์และการเตือนภัยด้านแรงงาน กระทรวงแรงงาน”



วิสัยทัศน์กระทรวงแรงงาน

“แรงงานมีศักยภาพสูงเพื่อส่งเสริม  
ขีดความสามารถในการแข่งขันทางเศรษฐกิจ  
มีความมั่นคง และมีคุณภาพชีวิตที่ดี”

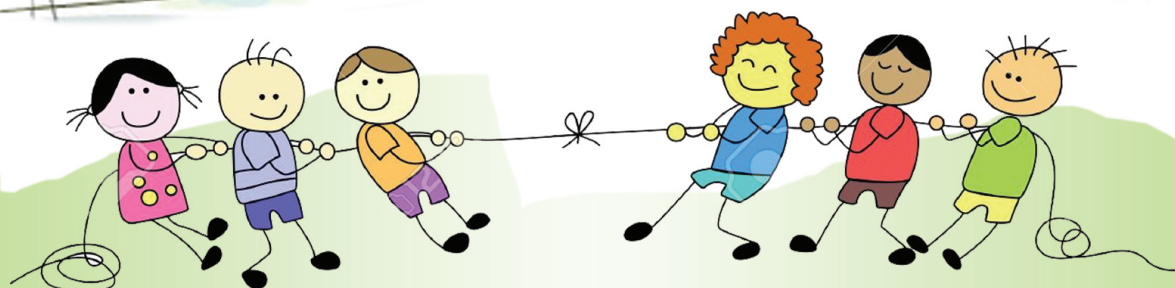

ค้นหารายงานสถานการณ์แรงงานย้อนหลัง

ได้ที่ [www.mol.go.th](http://www.mol.go.th) เลือกนักวิชาการ

